(中華郵政局特准掛號立券之新聞紙類)
(明治三十八年一月十三日第三種郵便物認可)

時報

EASTERN TIMES.

今天四大張售大洋三分

時報 三千六百六十□號
中華民國三年九月一日
舊曆甲寅年七月十二日

新鴻影出版展期

本書封面因寄至外國印刷昨由大北電報公司傳來電信謂承印封面二萬張本當如期寄上適歐洲戰事海輪致不能照常開行現洋由下班第一次至滬海輪趕寄大約須遲延一二禮拜云云查此書內部已經印訂齊全封面一到即可裝訂出版稍稽時日總當趕速送呈於諸君之前事出意外幸維原之

本館謹啓

寸楷習字範本

初習字之人臨模及影寫之用

此本乃延請近世書家用現在最新流行體格所書……等備

祇定二角 以期普及

上海棋盤街 有正書局發行

蘇路股欵清算處緊要廣告

蘇路第三期欵節經文電請部如期發付嗣奉交通部電以歐洲戰事牽動金融緊迫本屆本息須展至第四期一併撥付等因合即登報廣告伏祈 公鑒

上海閘北公益里中華女學於九月一號開學高初兩等均有餘額

吳淞中國公學續招中學

本校中學尚有空額展期續招新生凡有志來學者望先期携帶保證金二元赴上海靜安寺路寰球中國學生會報名限自陽歷九月一日起至十日止詳細章程可往報名處取閱

吳淞中國續取新生通告

李厚祺 謝循華 杜肅 但曦 顧華 王學海 陳琮 徐槙 金惠綏 王有椶 謝紹敏 鄭錦章 彭震 沐恒昌 劉然 周立鑑 李明學 璞

以上諸生務于九月五號偕同保証人到校並具保証書並撤清學宿各費准其上課此佈

歐戰聲中之中國 青島版出

青島問題己至無可解決其影響於我國尤有切膚之利害本社故於歐洲戰紀外特編以供留心時事者之瀏覽書中詳列青島之地理若何歷史若何事况若何交戰之地勢若何鄰縣之影響若何其防備若何人守備之計畫日人攻取之手實與夫通若何變我國中立上之障礙尤所注意並有關於青島地圖三幅膠州灣約全文人人不可不一閱之書也已出一冊定價一角

◉歐洲戰紀社出版 上海拋球場中華書局代售

江寗軍警會議事務所廣告

現敵所擇定陽歷九月一號在南京城內模範馬路第一大舞台開會追悼去年戰事陣亡將士業經通函佈達各機關惟恐尚未遇知特此佈聞

注意 依巴德電器有限公司 上海廣東路A十三號

本公司現係純粹華股組織資切實業事經理全屬華人均極和靄……各種新樣電燈電話電鈴電線電扇電爐電灶等件無不精奇工巧內容外觀與尋常迥乎不同實爲電亞絕無僅有最完全最優美之電器公司如蒙各界賜顧本公司……以供博採倘荷惠裝立時可待幸賜顧焉 電話五百七十□號

行客注意

陰歷六月初十日第等在滬同搭廣大輪船至粵距有梁姓客行至半途病篤有客診其脈謂已將垂危幸延留適有一客大義施五百換人參六分煎服與飲漸覺精神延至到港僅一時而逝各客聞知無不駭若非陳君玉衡熱心顧客任其即逝港官一定將船及客禁留所累不知胡底又有男女搭客二人小孩四口全是陳君雷南樂善勇爲才堪折獄同船百餘客莫不欽服其義務全人青月又使各客得護平安特登報紙以表其德云 ……等謹白

南洋路礦學校考取新生案

專科一年級四名 張茂先 李錦常 鄭翟良 黃鈞 ……

預科四十名 ……

外埠准於九月七號補考 校長林光禧白

廣東初級小學暨幼稚舍撥露

本校准九月四號即陰曆七月十五日開學有志來學者請向北四川路德仁里西四十九號本校報名可也 本校白

滬楓甬嘉鐵路管理局緊要廣告

案照本路定章不准私帶軍火禁物現因歐洲戰事迭奉部飭嚴守中立關於戰務禁止物品尤防違法裝運功令森嚴手續繁重爲此登報廣告嗣後中外乘客携帶大宗行李務於各車開行前三十分鐘到車站以便查驗切勿遲延自誤此佈

大同學院招考

程度 以具有中學各級或大學預科各級相當之程度爲合格不及者須補習 可先期索閱章程

學費 寄宿六十元半膳四十二元通學三十元

報考 陽歷八月二十四日起每日上午九時到本院報名

開學 陽歷九月三日

附告 本院新舍現已落成於七月十日遷入嗣後招考均在上海滬杭車站北首本院新舍

院長胡敦復啓

商務印書館 初等小學單級書科教

單級學校教授本屬困難、單級用書編纂尤屬不易、本館同人從事編輯二十年、而於單級教授之方法、期期不敢自信、素審王鳳岐、鄧慶瀾、鄭朝熙諸先生、歷辦直隸山東單級學校經驗最富、特請其贊襄斯舉、成書後送呈教育部、業批准合單級之用、准予審定、幷於十二、十一、三十二、公布第三等次發表、載在政府公報、信而有徵、現在單級用書曾經教育部審定公布者、除本館外尚未見有他本、辦理單級學校者、幸其注意、茲將書目列下、

單級修身教科書（十八冊）	常製每冊五分 對折二分半	特製每冊八分 對折四分
單級修身教授書（十二冊）	每冊一角六分	對折八分
單級國文教科書（十二冊）	常製每冊八分 對折四分	特製每冊一角二分 對折六分
單級國文教授書（十二冊）	每冊二角	對折一角
單級算術教科書（十二冊）	常製每冊六分 對折三分	特製每冊一角 對折五分
單級算術教授書（十二冊）	每冊二角	對折一角

贈券注意

上列各書售價本廉、現值收回外股贈券期內、購書五角、贈券實洋二角、尤爲良好之機會、○贈券期限、現展至陽歷九月廿四、陰歷八月初五日止、合并聲明、

上海私立金業乙種商業學校招生廣告

本校開辦十年畢業五屆現任職於輪船銀行鐵路電報及其他各處者皆能稱職不負所學本校於普通科注意英文國文算學外尤注重商業各科俾學生卒業後自營生業足資應用茲定於陽歷八月二十八日起九月三號止每日下午招考新班插班生投考者隨繳保証金洋一元錄取後於學費內扣還再本校以推廣商學起見特附設完全初等小學願入本校者即於招考期內赴新閘梅路本校報名可也開學九月一號

新開 郭振德土棧開張廣告

啓者本棧開設上海英界三馬路石路西首曲江里八十九號石庫門內擇於陰曆七月十五日開張自運大小洋葯批發零剪概行克已恐未週知特此佈告

總商會所辦商業補習學校◉九月一號開學尚有餘額

上海南京路拋球場 惜陰公會啓

上海女子中學校暨附屬善初小學招生

本校定於九月五號（即舊曆七月十六日）招考九月七號（即舊曆七月十八日）開學西門南首沿城根學宮路西口

校長王蘇本岳白

歐洲戰紀

已出五編每編二角

◉第五編目次 ●插畫▲日本天皇嘉仁▲法國海軍總長蕭滿▲上海英法德三國軍艦長駐略敘▲德國艦隊▲俄國艦隊▲英國艦隊▲法國艦隊▲法軍之出發●論說▲日英同盟記（附日英協約）▲世界合縱連橫之大活劇●宣言書▲日本天皇對德宣戰之勅旨▲日本大隈伯之宣言▲日本大隈首相之演說▲日本加藤外相之演說▲美人對於日攻青島之答復▲俄人與波蘭之文告●大事記▲德軍入比記▲格姆南之役▲暴爾化斯之得失▲俄德與邊境之小戰▲青島電作戰場矣▲中立消息●譯電（八月二十一日至八月二十三日）●譯件▲大陸報之言▲德人新報之言▲羅馬尼與三國同盟●小說▲英法聯盟始末記（續第四編）●金風鐵雨錄▲德皇威廉第二軼聞▲戰聲中之巾幗語▲何預言者之多也▲電氣無雷▲名勝之區今昔觀●紙上談兵▲四十年前巴黎圍城之回顧▲圖無之歐洲大戰觀●附件▲交戰國之準備金▲門的內哥之兵力▲俄國軍界之首領▲歐戰與金銀市價▲宗教家歐洲戰爭談▲李佳白博士之意見書

◉注意 凡購本書一至五編者本社贈新出青島一冊 五編通前二編購四者一律照贈

◉歐洲戰紀社出版 上海拋球場中華書局代售

商務印書館發行

上海青年會夜學教員周越然編

英文啓蒙讀本

半夜及補習學校適用

●周君越然在上海青年會夜學校擔任教授●及門甚多卓著成效●茲本其平日之經驗●著成此書分五十課●前列生字後附練習之法●切於實用至審音之正確選材之精審尤其餘事●青年會書記GEOA FITCH君稱爲補習英文之良助非虛語也●書經鄺富灼先生校訂●現已出版定價五角●

歐州戰國地圖

巴爾幹半島圖塞國在內 墺地利圖 意大利圖 德意志圖 瑞士圖 法蘭西圖 伊佈林半島 英吉利圖 荷蘭比利時圖盧森堡國在內 丹抹圖 斯堪狄納雅半島圖 俄羅斯圖 歐羅巴全圖 以上每幅售洋一角○東西兩半球圖每套七角 中國全圖及中國各省分圖二十四幅每幅一角 世界全圖一角 其他亞洲非洲海洋洲北美洲南美洲各國分圖二十餘幅每幅一角 發行所上海棋盤街新學會社

中國營業地產公司廣告

地畝房屋出賣 租界內各段大小地畝均有其價甚廉 大小房屋出賣及出租如有意者請來英大馬路三十九號本公司面議

中國圖書公司和記總發行所

本公司編輯教科圖書素蒙學界信用、現均由各編輯員繼續進行並添聘名宿應合時勢、增編各種教科書及參攷書均已出版發行所亦大加擴充、於原有各分號及經理處外更行增設俾使內地學校得以就近採購用副學界諸君期望、特此布告、

實行減價售書※輔助教育普及

教育部審定

重定價目 新訂改正
減低折扣 適於實用

秋季始業初高小學修身國文歷史地理算術體操各種用書均售四折
春季始業初高及單級小學各種用書一律對折
中學用書及本公司出版其餘各書均售六折

編譯法政實業用書
印刷學校證書表冊

承印各種印刷書件
發售各種儀器文具

詳細另載圖書目錄函索即寄

八月一日起始實行

代售處
北京北京書局、公愼書局龍文閣 保定保定書局 天津天津書局龍文閣 河間河間書局 正定龍文閣 奉天圖書館 吉林吉林圖書社 山東
煙台萊陽通益書局 威海衛新華書局 開封吉昌升 彰德茹古山房 歸德茹古山房 洛陽茹古山房 南京花牌樓共和書局 蘇州振新
書社瑪環經房 松江明星書局 醒醒益智書社 常州新華社日新書局 無錫樂羣公司海學堂 學經綸堂 清江浦江北圖書公司 宿遷日新書莊 通州金鑑記
翰墨林 蕪湖科學圖書社 江西文明書社開智書社 漢口新學會社 武昌昌明公司 長沙羣益書社集成書社 杭州錦文堂 寧波汲綆齋文明學社
福州宏文閣 廣東雙門底文益書局 雲南鴻文堂開明書社 貴州崇學書局

中華書局出版

英文書類

教育部審定

讀本
新制英文讀本 卷首每冊 上下每冊 折實一角半
改訂新制高小英文教科書 三冊 每冊折實一角
中華高等小學英文教科書 三冊 每冊二角
新制英文讀本 正編一冊 四冊 折售六角半
中華中學英文教科書 四冊 一冊紙面六角布面九角 二冊紙面八角 三冊 四冊 面一元二角 面一元三角

文法
中華高等小學英文法 二冊 一冊二角半 二冊三角半
新制英文法 四冊 一冊二角 二冊 折售三角半
中華中學英文法 三冊 第一冊五角 第二冊印刷中

會話
中華英文會話教科書 四冊 一冊二角 二冊二角半
最新英華會話大全 紙面一冊 定價一圓
華英商業必攜 布面一冊 定價一元二角
英文習字掛圖 二幅 定價一圓

大贈品
自陽曆七月二十五日起至九月二十四日止凡購本局出版小學中學師範講習所英文各教科書及其他各書滿實洋一元贈書券四角滿實洋五角贈書券二角其餘預約各書雜誌儀器文具滿實洋一元贈書券二角滿實洋五角贈書券一角多購照推 (35)

亨利股票公司收賣各種股票

本公司專收賣中國各種股票以全有無暢通之利益收賣放盤議定兌銀如蒙託收格外克已賜顧諸君其鑒之（通信注意）請將票名戶名每張股本若干票根○字○○號利息付至何年止逐票開明以便定價覆信也 本公司設上海六馬路泥城橋永吉里四百八十五號 亨利股票公司謹啓

江蘇省立法政專門學校續考預科生
定於九月十號續考一次九月二十號續考一次招致 報名自六月念五日起時報及七月五日起申報封面本校……

上海滬江大學招考新生
考期陽曆九月九日九時報名於本校 校址楊樹浦下軍工廠……

民國女子工藝學校招生 免費 九月四號……

社論

天空管轄問題 （鶴望）

鶴望曰吾方譯英羅倫博士之中立法精義羅氏英皇家實言海軍戰事學校之講師也其書有未備者則以華濱海氏之國際公法補之因吾昨論航空術之可怖而忽憶及二氏之論天空管轄權遂述之以告當世

羅倫曰國權之得施於水陸也已成確然之定義矣然能於水陸領地之上領有空氣否乎論者勿以爲戲言蓋已成今日一重要之問題也廿世紀學術進步能戰空氣而勝之游行天半如列子之禦風雙成之步虛隨所往而無不如志吾意天空爲道異日必爲萬國商船之航路或不幸而作世界之大戰場運輸糧食偵探國情下擲炸彈轟毀敵國之砲臺軍艦武庫如雷霆之截然而下地中鼓角天上將軍則天空之關繫於領土顧不重乎吾謂各國宜及時開一天空管轄會議議出一公守之條件然而法律家之意見尚未能一致不知此空氣者固爲國家主權之行使地乎抑任萬國公私自由航行而不問也吾意此二問題可以並行即以方自由航行一方加以限制如領海與公海然名之曰領空領空之外名之曰公空一九一〇年巴黎有萬國飛行會議議定者草案然而未得各政府之允諾也

華濱海曰天空與地底之有關於領土權固也然而因電氣之吸引而天空已較地底關繫重要多矣因航空術之發明而關繫益重夫一國能禁鄰國用領土上之天空以布設電報電話已爲公法所認至於無線電報經一九〇六年十一月三日在伯靈所締結萬國無線電同盟論及沿海岸無線電站與軍艦上無線電站之交換各國皆承認之然而沒有一國欲阻外來之無線電浪使之不通過我國則未加討論也以習慣言之殆無不可耳

華氏對於領空公空之說不能贊同以爲設一定之高度在此高度內有國家完全主權而在高度外者如公海之自由航行此其說有二缺點（一）海者平面而空者立體故海可以斷絕航行而空則上下惟其所適（二）航行公海於領海之民居無影響航行公空而領空在下則危險至矣華氏之主張有二說（一）天空屬於一國之領土無論何國飛機不得駛入（二）或准其駛入而設爲法律强制遵守之依華氏所言蓋以領土之上爲領空公海之上爲公空也鶴望曰吾觀去年法德結有航空條約規定亦至有趣味大致謂凡德國軍用或軍人乘坐之汽球及飛艇非有法政府之邀請不得航臨法境如因不得已事故而越過法境須即懸掛遇險標幟並須即立下降達法國陸軍官長可開會審查汽球及飛艇之越過者是否出於不得已如有疑點可交司法官裁判鶴望又曰今歐陸大戰爭各中立國能自保護其領空不使交戰國飛機電浪之經過占乎若吾中國則凜凜焉尙懼領土領海之不能防禦更何空中權之有哉卑之無高論矣

小說

偵探小說 轉盤陀 （瘦鶴）（續）

原來三個祭壇上共有三副燭台三副燭台的五個都是一樣擺法兩足朝外一足向內唯有居中左首一個却一足在外兩足在內這事從表面上看起來似乎無甚深意然一經研究就覺着凡事不可粗忽了爲什麼呢假使六個燭台擺法各各不同這是擺的時節隨便放着就沒有什麼研究了現在五個燭台既是一樣擺法可知擺的時節一定六個都是一樣不是隨便放着的既不是隨便放着就可知這一個的二樣擺法一定有人移過匆匆忙忙沒有留意着別個的擺法無疑從這層上推想起來在本寺的人夜間出進一定另有燈火携着決不致移動祭壇上的燭台今既移動祭壇上的燭台可知這人來此之時手中並未携帶燭火一定在匆忙忙間急於要火遂致用着這燭台了這樣看來此人一定不是本寺的僧人且一定在殿上做了一件什麼要緊的事無疑了福爾加斯想到此間向燭台上面一看益覺斯思無誤了原來燭台上都有蠟燭插在上面見六個燭台上六枝蠟燭其餘五枝都高低一樣唯有這枝低下有一寸有餘一望而知有人點過這是顯而易見不必偵探家纔能明白福爾加斯既發見這兩樣事情怎肯放手必理逐急於要考察這人移燭台的去向及目的但是要知道這兩樣事情從何處着手呢想了一想這人匆忙之間移了這高大的燭台無論如何必有燭油潑落地上祇須揀地上有燭油的所在尋去想不難知其究竟了於是手持洋燈彎腰似弓兩眼釘住地上且看且行走不到二三步果見絨氈上面有一個小小的焦痕離焦痕一二分許遺有燒殘火柴一枝這一定是彼人點蠟燭時遺棄的火柴然而在絨氈上不俟火柴熄滅隨手棄在當地這人當時匆忙情形可以想見了走了幾步那知竟沒有燭油發見於是沿着墻壁一路走去剛走下左首的祭壇不禁心中大喜只見一大塊燭油落在絨氈邊上但是此處並無門戶他來此是什麼意見呢想了一想不禁一團高興又冰冷如水呆立了半晌方欲走向別處去忽一轉念倒想無論如何他來此總有道理否則爲何獨在此處有這一大塊燭油這明明他在此作了什麼是十定無疑的（未完）

上海滬江大學招考新生
考期陽曆九月九日九時報名於考期前隨時報名
元校址楊樹浦下軍工廠跟校長魏饋蘭白

中西中學校廣告
本校重訂章程推廣學額定於陽曆九月十日開學先於九月七日招考插班新生有志求學者至虹口崑山路本校報名詳章面取或函索即寄此佈

民國女子工藝學校
招生
國文科圖畫科通信教授招生
免費生
九月四號
不限男女

命令

二十九日大總統策令 派周樹模充第三期知事試驗主試委員長此令

又令 派張元奇夏壽康充第三期知事試驗主試委員此令

又令 派王瑚蔡寶善汪祖澤張燿黎世澗錢鴻業充第三期知事試驗監試委員此令

又令 派梁鴻志王杜曾文玉陳佑許君莘呂鑄田濟蕭方駿權量張則川劉慶坎闞鐸充第三期知事試驗襄校委員此令

又令 任命麥秩嚴爲肅政史此令

又令 平政院呈稱評事兼庭長曾鑑因病電請辭職曾鑑准免本職此令

又令 任命曾述棨爲評政院評事兼庭長此令

二十九日大總統申令 據肅政史呈官吏牌賭冶游奢侈成習請嚴加禁約等語官吏不得狎妓聚賭載在官吏服務令前因不肖官吏博簺流連復經嚴飭查禁值茲國家多難圖治方殷在職人員自應共體艱難勵精圖治之衷力祛淫佚驕奢之習若如該肅政史所陳樗蒲一擲動輒巨萬出入妓館毫無顧忌似此縱欲敗度不特有黍行檢抑且顯蹈刑章尤長官有舉屬之責乃已不議將何以整飭紀綱著京師爲首善之區相習成風更何以昭示國內本大總統法行自近令出惟行用再剴切申禁嗣後如有此等情事准由各該肅政史指名參揭一經查實定即提交懲戒從嚴議處勿謂言之不預也此令

又令 敎令第二十八號之治安警察條例現經參政院追認應改編法律第八號此令

又令 敎令第三十號之戒嚴條例現經參政院追認應改編法律第七號此令

又令 參政院議決修正行政執行法茲公布之此令

又令 茲制定京師警察廳官制公布之此令

又令 茲制定地方警察廳官制公布之此令

又令 茲制定縣警察所官制公布之此令

歐洲戰事要電

◎今日青島曾聞間斷之炮聲惟大局仍無變動中國紅十字會會員十二人已抵膠州中國軍官謂曾接北京嚴諭不得干涉交戰國之人（成陽（譯音）三十一日路透社電）

◎此間傳聞日人以青島戒備綦嚴若以兵艦向正面仰攻則傷損必多若從陸路進攻則黃縣之龍口即墨之金家口掖縣之虎頭崖等處中國均已派有重兵駐紮故尚持重未發（濟南三十一日申刻專電）

◎德人因與中國政府商請以環界內百里爲戰線中政府未允稍緩進兵（濟南三十一日申刻專電）

◎昨日膠督致濟南德領事電云日人攻擊青島展期至九月初間與中國政府商量戰線未定之故（濟南三十一日申刻專電）

◎日本現以戰艦一艘巡洋艦二艘滅魚雷艇十一艘封鎖青島日軍至今尚未向青島開砲青島炮台亦未發一炮日軍亦尚未登岸（青島三十一日德文報電）

◎日本一滅魚雷艇在青島附近介連島（譯音）觸礁此島距青島較遠數日前爲日人砲轟（青島三十一日德文報電）

◎東京官中宣言日本海軍第二艦隊宣告膠州灣已封鎖執行甚嚴並已佔據塔連島及大公島割斷海底電線二（東京三十日文匯報電）

◎外人云日本第六艦隊仍游弋青島炮台彈丸不及海面（北京三十一日申刻專電）

◎昨有日人廿餘名夜乘舢舨駛至大公島附近被德人轟斃（北京三十一日申刻專電）

◎奧國駐天津衛兵五十名昨由津浦至濟南由山東官吏阻止前進電告外交部現向奧使交涉如須他往必先解除武裝（北京三十一日申刻專電）

◎德軍離巴黎僅約七十英里其進行之速有出人意料者巴黎陸軍總督命砲臺擊射線以內之居民毀其房屋聯軍已退出蒲龍英軍在康勃雷南二十五英里之聖坤丁敗績巴黎消息言法軍在聖坤丁東十八英里之奇斯獲勝更西三十基羅邁當之倫度才地方戰事正在進行（紐約三十日德文報電）

◎昨日德軍獲勝消息已證實華盛頓官電言英法聯軍駐於梅席愛爾毛般奇與康勃雷之陣線一方面爲德國北軍所圍北軍右翼由里爾及亞拉斯二地點進行一方面爲完墩堡公爵亞爾勃雷脫所部之軍所圍亞氏之軍以梅席愛爾爲根據地法軍在中部爲德國陸軍上將芬克勒克及哈森男爵之軍所擊敗同時德皇太子所率之軍在佛騰之北渡滿斯河方追逐數日前擊敗之法軍法軍攻南山已被擊退陸軍上將芬海命根之軍在亞爾薩斯得勝正在進行

◎德魚雷艇愛司九十號（紐約二十八日德文報電）司令官爲海軍大尉勒勒南今已歸港未受損傷亦無死傷此艇在距離青島甚遠之海面與英國滅魚雷艇凱奈脫號接戰英艇受傷甚重已退入威海衛死者三人傷者八人（青島三十一日德文報電）

◎德軍在比利時者之一部此時暫不需用已急行赴東用以抵拒俄軍（紐約三十日德文報電）

◎聞有德國士官水兵及軍火正在向君士旦丁進行準備助土耳其（紐約三十日德文報電）

◎普魯士東部邊境俄德交戰情勢德處守禦地位然殊可無慮（紐約二十八日德文報電）

◎奧匈軍在波蘭南部之獲勝及進攻已証實（紐約二十八日德文報電）

◎德軍在法繼續進行蒲龍市甚危（紐約二十九日德文報電）

◎柏林消息俄軍在亞倫史登爲德軍所敗但俄京則宣佈佔據堪尼斯堡（紐約二十九日德文報電）

◎英國方面消息希列哥倫左近有海戰英國自言未受損失轟沉德戰艦五艘（紐約二十九日德文報電）

◎羅文居民轟擊德軍全市爲德軍所焚居民現拘禁營中（紐約二十九日德文報電）

◎德軍攻入比屬康戈（紐約二十九日德文報電）

◎據聖彼得堡電社電稱沙恩及格洛登慈砲台之防軍現携大砲參與東普魯士省戰事八月二十九日俄軍進攻奧軍者曾見惡戰開里士省之奧軍復渡維斯土拉河至萊姆貝爾之東與戰敵軍死亡三千人俄軍獲砲四尊子彈多箱俄軍於沙洛托里浦河渡口檢獲奧軍所棄之炮九尊子彈六十九箱並於土瑪畜夫附近俘敵千人又于其西擊敗匈加利第十五師團而圍困之各聯隊均已投降他處惡戰仍在進行敵軍現聚集羅白林該處亦在大戰（哈爾濱三十一日路透社電）

◎據俄國官電謂現復有德軍出現邊界於某某數地反守爲攻奧境前敵仍在大戰俄軍復在羅白林之南進攻俄軍所過之地伏屍遍野俄兵多有接戰一星期而勇氣仍不少退者俄軍獲砲及快砲多尊現向萊姆貝爾進發（倫敦卅一日路透社電）

◎陸軍大臣吉青納貴族之宣言已消除關於法國大局至可駭人之種種浮言聯軍現佔據之陣線由桑姆河口起沿河過剌非里及拉安砲台迤邐東趨曼齊愛爾斯（倫敦三十一日路透社電）

◎據希里哥倫一役之官報宣稱小巡洋艦及滅魚雷艇鼓勇攻擊德艦英艦數艘雖彼敵艦衝撞惟其砲力及單艦之力極大頗佔勝利沉沒之德艦五艘共一千二百人溺斃者九百人（倫敦三十日路透社電）

◎每日電報駐亞米安斯訪員電稱聯軍現佔之陣線其堅固士匪勝於從前所佔者兩軍人數漸將平衡不若前之衆寡懸殊聞兩軍曾于距亞米安斯二十五里之巴帕姆見戰（倫敦三十一日路透社電）

◎殖民大臣哈考特君宣稱德屬薩摩島之亞比亞口岸已于星期六日投降紐西蘭總督派出之遠征軍（倫敦三十日路透社電）

◎官報局宣稱希國哥倫洋戰一役英艦死者二十九人內有海軍少佐兩員傷者三十五人（倫敦三十日路透社電）

◎據官中宣稱德軍之退走漸有可信之明徵安都厄爾比省及林堡省之一部分現無德兵蹤跡昨夜有火車十六輛滿載德兵經過比國由西南

▲接第三頁▼

時評一

◎青島方面之炮聲

（背子）

青島方面之砲聲傳之屢矣而証諸外電有以青島未交一砲者然則所傳青島方面之砲聲或灣外之海戰或海軍之攻擊示威耳若陸戰則確然其尚未也其尚未之故雖所傳甚多大概以青島以外多水一時不便行軍者近是

工部局諭

照得本局設立愛而近路克能海路轉角華童公學與卡德路山海關路轉角育才公學下學期定於陽曆九月七日禮拜一上午九點開學凡舊學生每學期洋二十元現在公學肄業諸生應於九月四日禮拜五或以前繳付學費公學監院定於九月五日禮拜六上午九點至午刻考試新學生其考取新生須帶外國銀行鈔票洋二十元以作學費此諭 一千九百十四年八月一日 第二千二百六十五號

歐洲戰事最良參考書

西征紀事

教育總長湯化龍君題簽 駐法大使胡惟德君增序

精圖數十幅 全書三百頁 定價壹圓伍角

本書爲長沙曾協萬君最近遊歷歐洲之作其取道由滿洲經北亞以入俄德比法英諸國縱橫數萬里凡高山大川名都巨鎮無所不紀且曾君具嶄新之學識準政治之眼光故於各國政教風俗工商學術之歷史及現狀者莫不發微抉其精要而於我國邊防國際之關係各國外交軍事之近情尤爲細心鑽研不少懈忽往往知人所未知說人所不能說歐西秘隱爲之一揭我國前此外國遊記絕少間有一二但已成舊此書公世譽益於政治家地學家軍事家者鄂矣今茲歐洲覺起亘古未有之大戰我國民之欲知世界將來趨勢者萬不可不於此書一溯其由來也現方出版特此通告

發行所 商務印書館
發行所 中華書局
分售處 各省大書坊

森永糖菓

現下開售各種糖菓 蜜餞

北四川路四十號 福家點心鋪 電話二七三七

博文女學校招生

本校校舍刻已落成在法界寶昌路寶康里五十八號六十號所設（專修科）授以高等文學預備師範中學教員凡聲音訓故以及文章體製文學源流詩歌書法皆所肄習及（高初小學）均有餘額自陽曆八月廿五日至九月五日截（考期）報名時隨帶証金二元取者於學費內扣除不取者退（開學）定陽曆九月五日報名投考仍在本里三弄二號報名處接洽（詳章）已出函索即寄

啓秀文塾招生廣告

本校今遷在北四川路之寶興路新建高大洋房現已落成地方寬暢交通既便擬將學額推廣定以二百名爲限科程中西並重凡有益於女界者無一不備資格八歲以上三十歲以下身家清白性情和平正者納費每學期寄宿生四十二元走讀生學費十八元凡學鋼琴者每學期十二元習圖畫者每學期初級洋二元高級洋四元均入學預繳報名時先繳報名費洋二元在進塾時扣除本塾附設幼稚院學額三十名男女並收年齡四歲至八歲學費每月一元中膳費一元校中一切規則務取閒暇兒童興趣而增其知識尤注重德育以備將來立身之基開學准於陽歷九月二日即陰歷七月十三日凡有志向學者請尚來報名取閱章程可也報名處在北四川路之寶興里第十號新建洋房內此佈

可稱價廉已極 編輯者時報餘興部

餘 興 第 一 期

薈萃二百餘人之傑作 分爲小說公文詩詞譜曲登二十七類 全書一百一十八面 插畫四十餘幅 銅版精印封面 并有歐洲名畫莊諧並進 奇趣橫溢 舟車行旅之良伴侶 消遣長夏之最傑品 每冊祗售二角

發行者 上海望平街有正書局

煮飯電爐出租

無氣味 省炊費 無烟灰

舊式煮飯器具須用引火燃料故張灰四散不甚清潔惟電氣煮飯爐不但潔淨無弊且最爲靈巧便利用以煮飯堪稱獨一本處現有煮飯電爐出租該租費按月每只祗取洋五錢正 欲租用或欲觀式樣請至南京路四百七十一二號本處樓上房可也

寓滬西人工部公局電氣處啟 德律風二千六百六十號

松岡牙科醫院

本院長醫學士松岡玄壽先生卒業於日本齒科醫學專門學校於齒科一道確有經驗治牙鑲牙均用上等藥料新式手術毫無痛苦一經完全治愈牙疾永不再發所鑲之牙永不脫落奇日較人爲速取費尤廉洗牙拔牙均可立辦本院開幕伊始有志揚名術康惠顧自當竭誠歡迎每日下午三時至五時爲華人治療時間有牙患者務乞光臨爲幸 院設英大馬路四十號復華烟公司樓上與借陰公會同門 電話三〇九四

籌辦陝西急振所敬白

茲承李仙濤君在湖北各處經募彙繳會錢五十串集義祥德四串興新之錢三千邵俊臣李旭峯周敦之王子清李廷臣王立峯馬鳳軒白萬亭楊福之張漢亭張躉臣福泰昌廣慶德三合成永順行集成晉義興豐自立合敬信義億中恆金盛福復世昌恒盛祥永遠福景生春泰義昌錢各二串萬順桂協全永盛績祥公茂祥劉松泉順興行安松橋錢各一串共湖北鈔票錢一百一十六串合洋八十七元除郵局匯水外實收洋八十二元當即匯陝散放敬此鳴謝

苦情小說

有夫之婦

▲千古情史有女無婦 推此傑作 空前絕後 義反闇幽 同瑟失偶▼ ▲神合形乖 鹽史左右 題曰苦情 褒貶在手 有夫之婦 卓哉不朽▼ 全書百七十餘張每張前文後圖各占半幅文爲生可手寫行楷可謂生徒闈地之助圖則時裝仕女多至百三十餘幅或以西廂曲文爲題較之尋常新百美圖尤饒雅致手筆發增價值石印精美兩冊五角 總經售所上海時事新報館批發從廉寄售處各大書坊

商務印書館 精印

飼鶴藏石記 十二冊 十二元

西清續鑑 四十二冊 二十四元

影宋本韓昌黎集 [illegible]

仿北宋小字本 許氏說文 十冊 八角

特別 本館因收回外股特給紀[illegible]

明代名臣墨寶第九

有朱詹事題首及汪琬張仁熙邵長蘅秦道然錢伯坰錢大昕汪志伊顧光旭許庭堅許仲堪許建封史嗣光等跋

上海有正書局發行

猶立克爾

英國猶克立爾牙粉爲全球最優等之擦牙品用此粉可保牙齒無虫蛀之弊堅固不壞且除污積使牙齒顯本來之白色實係護牙之聖品也

每大盒大洋八角五分 每小盒大洋四角五分

LUCRYL TOOTH POWDER
PRESERVES THE TEETH
Fragrant·Antiseptic·Cleansing

優等牙粉

中國經理人 福州路一號 希伯威謹啟

全球各大藥房皆有經售 中國經售處 上海 老德記 屈臣氏大藥房 中英大藥房等 惠羅公司 義和洋行

天津 良濟藥房 利亞藥房 惠羅公司 合隆洋行

烟台 盛記洋行 A DANESE & CO 中英大藥房 屈臣氏大藥房 TAI AII BROS & CO 順昌號

承蒙外埠諸君惠購者即由郵局原班奉上不取郵費

SOLE AGENT FOR CHINA P.HIPWELL

羅白生毛立師有限公司

ROBERSTON·MORRIS & CO.LTD.
913 & 914 DOMINION BUILDING.
VANCOUVER, B.C.

電報碼 ABC 5TH EDITION·WESTERN UNION
電報住址 ROBIN

本公司專辦進出口貨兼代辦各項貨物欲知詳細情形請即函詢本公司可也 總公司設在美洲英屬哥倫比阿省萬哥華 分公司在美洲英屬哥倫比阿省維多利亞城 又美國華盛頓省西特魯城

遺失棧單

[illegible]八件華字第二九〇一號[illegible]棧單已遺失[illegible]特此佈告 [illegible]

西城幼稚園招收新生

西門外生生里

凡年在五歲以上九歲以下不均男女可以報名入學者已知詳細章程可向本園索閱[illegible]

江海關諭

照得本關現有公食米香皂汗衫及材綢貨以藥中西雜物等件訂於九月二日下午兩點鐘在本關棧房拍賣特此諭知 中華民國三年八月二十九日

吉房招租

愛文義路對面有高大房屋三開間三層[illegible]請至四川路泰安坊元泰號內面洽可也

吉屋召租

今有美界愛而近路小菜場對面新造春隣里住宅二樓二底三樓三底又北山西路棣隆里一樓三底出租如欲租者請來棣隆里六百三十六號賬房面議

鴻順泰茶號

本號主人[illegible]

股票交通公司

本公司經理買賣華洋股票[illegible]

中國股票駐滬公司廣告

本公司代客買賣收買蘇浙川粵漢安徽路股票四明及大清交通銀行漢冶萍股份中央政府發還有期證券[illegible]請持票至上海五馬路正豐街安裕泰號接洽

譯員待招

[illegible]充當譯員[illegible]函致 KP 報館 Y 便接洽可也

叟臧姑壇三合 蠟麻仙記本裝

[illegible]

京都天寶齋 嫩面玉容散

此散治男女面上油膩黑氣[illegible]

怨訃不週

先考豫生府君痛於民國三年五月念六日酉時壽終京寓正寢謹擇於陽歷八月三十日即陰歷七月初十日開弔謹此訃聞

孤哀子許居廉泣血稽顙 喪居北京東城煤渣胡同

中華佛教總會於八月廿四日開會通告

本會遵照內務部令修改會章擇期陰歷八月二十四日齊集上海靜安寺內總會研究修改章程方法延長會期六天至八月二十九日止屆時務祈各省支分部諸山長老惠臨爲幸無任企禱 中華佛教總會謹啓

遺失提單

天津輪船俊來由蕪湖進口提單第八號双嘜米一百包已於六月十三日由源昌成報裝順天船去甯波該提單遺失特此聲明作廢 太古棧白

佛學叢報

自十三號起改章通告

啓者本報已出至十二號全年滿足茲自十三號起改爲兩月出報一冊每冊三角全年六冊定全年者大洋一元五角此啓

第十二期出版 每冊三角

▲要目 圓門論 華嚴品所說經講義鈔卷二之下 法性宗明綱論續 法性宗之東來 何賢堂演說 中華佛教總會呈請大總統保護佛教並送章程文 上海頻伽精舍大藏經流通處廣告 育王寺募建養心堂緣起 世界宗教不同之要點 釋迦如來真身舍利來儀記 釋迦牟尼佛傳 善才南詢華嚴海因緣序 日本大正博覽會觀江西龍泉寺某禪師遺蛻記 孟達雷之阿拉根塔 批晉塔 朗照禪師未焚身前五十餘歲時之肖像 名山游訪記 ▲圖畫 地藏菩薩像 日本大正博覽會之肉身坐化像 體 妙空和尚肖像 妙空和尚墨蹟 普陀山頂石刻字

上海望平街 有正書局內 佛學叢報社啟

請 人 醫藥 珍珠 竟宝散 嚴杜假冒改裝

注意）沈製鏡面散改裝五彩洋鐵匣子上有餘年氏小影◎批發並無出門抖銷又無托人擺賣◎郵局無滙兌郵花可代銀

本醫藥室主人發明沈製鏡面散專治男女老幼面上[illegible]

珂羅版 [illegible]聖教序

[illegible]處 [illegible]局書

德商瑞記洋行

本行經理德國最大名廠蕾吉之電燈及一切電氣需用物料並美國著名西方電氣公司之德律風器具凡爲電氣所用物料無不全備如蒙惠顧價廉從[illegible]

分行開設在 香港 廣州 九江 漢口 重慶 天津 牛莊 南京 長沙

外國總行在 英京倫敦 德京柏林 美京紐約

時報第二張

今天四大張

中華民國三年九月一日星期二 舊曆甲寅年七月十二日

惡痔全痊

下化痔仙丹二瓶去管膏一瓶照法樣服初服腸血乾患瘍則肛門腫[illegible]

騷雲先生患痔累近年世矣雖云十人九痔何偏於我而更酷肛門腫爛漏管[illegible]

[illegible]

惠羅

南京路十二號

本公司秋初大發賣第一星期所有各貨物間內一切貨物皆係新奇出色之貨惟各貨之價目皆甚爲便宜且有較之原價爲廉者本公司所售各種時樣女式皮鞋尤爲特色其餘如倫敦巴黎紐約最新最時式之各種衣料以及絲帶花邊並一切裝飾品甚多此外尚有各種絲綢等貨不能盡述倘蒙各界男女惠顧諸君駕臨觀覽爲幸本公司夥友皆能操華語接洽也

惠羅公司白

善財五十三參圖

華嚴爲諸經之王而入法界一品載善財童子[illegible]

定價大洋二角 總發行所上海棋盤街有正書局

精力困疲者請看

培精生血第一補養之食品

牛肉汁爲補養之佳品世人皆知然配煉未精殊難得益市上所售之牛肉汁大抵由熱力製成每多變質入胃則有礙消化惟愛蘭百利牛肉汁則不同其精製得法厥有五端曰富於易消化之蛋白質曰瓶塞如不漏氣雖可久存不變曰汁肉無毒衛生之[illegible]曰藥品國色鮮明而味適口曰全用鹽力製成非用熱力也擇凡精神困疲腎經虧損腸胃乏力病後失調小孩孱弱以及婦人血枯腸熱等症服之無不靈驗暑天以此牛肉汁一茶匙和滾水一杯飲之大爲有益冬令以溫開水冲服一茶匙補精生血誠最能補養之食品也每瓶價洋一元七角五分向各大埠各藥房零購本公司創設英京倫敦二百餘年今特設分行在上海北京路八號即郵政總局對門便是如蒙躉批格外公道賜顧諸公請認鈐記爲記庶不致誤

愛蘭百利洋行西藥公司謹啓

草大字典

書法爲吾國特有之美術而行草又爲日用所必需此書搜羅歷代書家行草之作集其精華按照典字部首編次凡應用之字無不俱備眉目釐然檢查極易足爲臨習行書草書之津梁而歷代書家之精構南北派別之名人行書草書之變化會合一編學者不難於此中窮原竟委故其大要得此一書足代古今書家專集數百種而有餘實高等小學中學師範等學校教員學生及美術家臨池家治家商業家不可不備之良書也六冊布套

連史紙印一元八角 有光紙印一元二角

上海有正書局 北京南京天津杭州分局同啟

侯光迪啓事

近因天時炎熱前定午後門診時刻適爲烈日正中之時殊覺不便自本日起改定每早門診八點鐘起十點鐘止午後三點半起五點半止餘時出診

診所 望平街外國坟山南首朝宗坊三七八號 電話一八一九

夏令衛生談一冊一角 侯製時疫藥水每瓶五分 新撰花柳病預防法每冊大洋四角

新 中國明明眼鏡公司

上海英大馬路新新對面

本公司自製各種眼鏡 環球獨步 第一家 新出品 電光驗目室 驗後配鏡舒服 無不能照造 用包換 品美麗無比

各界士女惠顧無任歡迎

經理金鼎生 協理許又章 醫學博士許地勳 同啟

電話四四零三

駐華總經理禮和洋行 克虜伯股份公司之安恩鋼廠

克虜伯爲德國實業界之泰斗此舉世所共知者而有砲廠鋼廠船廠之分別該廠之鋼廠向設在德國西法倫省之安恩地方有坩堝爐化鋼馬亭鋼等像形鑄冶廠壓鐵廠鍛鐵所機械廠並製造鋼模鑄塊船柱機舵臥輪機件汽機輪船尾以及鋼鑄曲柄軸筒等物

強種 精血丸 之特用

中英藥房

身體虛弱之人 概當一試此妙藥

身體虛弱皆由於精血不足今先述此丸補助腦系之功 蓋精血充則腦自強而病退矣 例如頭暈眼花耳鳴心跳疲軟困倦氣促多汗不寐善驚肌肉瘦削精神委頓乃至男之陽事不振女之月經不調 服此丸則諸症去而能有子矣

治病最靈 種子尤穩

效略：滋補腦筋 流通血脈 調和臟腑 增長精髓 開胃舒肝 強筋壯骨 扶元益氣 清熱化痰

價格：大瓶洋一元二角 每打十二元 小瓶洋七角 每打七元二角

總發行 上海中英大藥房 外埠各本分號均有發售

廣告 泰興公司

上品奇香咖啡

本公司開設上海英大馬路東首已歷六十餘年專運歐美各色優等器皿衛生食物學堂操件玩物古董並督造男女文明服飾名目繁多不及備載至於貨品之佳價值之廉久邀各界所贊許諸君光顧無不格外優待○各洋酒食物店均有寄售

上品奇香咖啡行銷甚廣其性質之精良滋味之清香久已膾炙人口此物爲西人所必需飯後飯餘必飲一杯因消食去積且可培養氣血補助精神厥功甚偉市上雖有發售較之本公司採辦道地製配得宜實有天淵之別賜顧者認明本公司牌號庶不致誤

中國華明眼鏡公司

本廠自製新發明 托力克灣形鏡片

諸君欲圖補救已損之目力不可不擇適用眼鏡[illegible]

西門子電汽廠

本廠專造各種新式機器 謹略書於左以供 衆覽

載客及裝貨鐵路電車 懸空或地中電車 礦中應用各種機器 新電燈廠各種機器材料 吞式燈泡 海陸軍用最新發明得律風根無線電報機器及探險燈 旅行軍電話電報兩用機 戲館劇塲醫院炮台鐵路船上應用各種電氣材料 鑽石機 升降機 起重機 轉滾機 電汽鍊鋼機 各種抽水機 貯水所發電機 泉水發電機 電扇 電話機 電話機 軍用礦用鐵路用傳信記號 火警記號 穿骨電光機 各種醫用電器 電汽船 避電具各種電線 各種電表開關 其餘不及詳載 本廠特派電學機學礦學博士及學問優美之工程師 駐華以備 賜顧 諸君垂詢一切 上海仁記路B字一號西門子電汽廠總行謹啓 分行設在天津北京漢口香港廣東青島等處

商務印書館精印 明代名臣墨寶第九 楊椒山先生手蹟 有朱彝尊題首及汪琬張仁熙邵長蘅秦道然錢伯坰錢大昕汪志伊顧光旭許庭堅許仲堪許建封史顧尤等跋 每冊三角

上海有正書局發行

向東北進發其中共有一軍團及完全之軍裝德軍之出此舉顯因俄軍迅速進攻德國東部之故比國德軍之數現已減至絕少（安都厄爾比三十日路透社電）

◎官報局謂吉靑納貴族發出佈告叙英兵自八月二十三日起在法比邊界激戰四日情形在此四日中聯軍抗阻德兵之前進後退至新防線此役於星期日在芒斯開始德兵奮力近逼屢撲不已然先曾全爲英軍前隊所阻星期一日德軍以極多人衆猛力進攻希圖阻撓英兵使其不能安然撤退並欲將英兵驅入摩堡巨炮台但其計畫終屬無効此兩日德軍死傷者遠過英法聯軍死傷之數二十五日仍接戰不止然不若前兩日之劇烈是日英兵始陸續退後當夜佔據坎白萊來卡托蘭杜齊防線本擬於二十六日黎明時再行退兵但德兵有五軍團來攻接戰甚近英兵不能撤退直至午後始能退後此役爲最烈最惡之戰英兵於最猛烈砲火之下莊嚴脫出念六日後德兵迄未來攻英兵於榮耀事業上出力後現已休息准備此後大戰精神並未挫也今日法軍迎敵將德兵擊退二十八日英國騎兵一旅由奇特武統帶與德國騎隊交戰極爲勇卓聯軍如決戰而勝則德國將不可收拾英法軍之抗拒可使德國最精之軍不能脫其掌握若英法軍之抗拒力能賡續延久則最後之結局必爲勝利無疑此爲目下英法聯軍戰略上之地位也（倫敦三十日路透社電）

◎裴伊爾萊爾海軍大將現統帶英法地中海艦隊地中海英國總司令培克萊米恩海軍大將業已回國其處置德國巡洋艦戈班號及白萊斯洛號之舉動計畫曾由英國海軍部詳細研究已全承認（倫敦三十日路透社電）

◎俄軍在奧國之進攻仍沿全陣線進行俄軍之勝利以萊姆貝爾附近一役最爲勇武曾於該處俘獲奧兵四千人獲炮十三尊及圍困匈加利兵一聯隊已全數投降（倫敦三十日路透社電）

◎倫敦消息英政府已下令調印度軍隊赴歐（紐約二十九日德文報電）

◎英首相阿斯葵斯今日宣言前星期三之戰英軍爲德軍五師團馬軍三師後備馬軍一師所攻擊然英軍尚使德軍受損失甚巨英軍行止甚可稱美（倫敦二十八日字林西報電）

◎澳大利亞決計招募第二批急備軍（倫敦卅一日路透社電）

◎據聖彼得堡電社哇特薩來電謂土耳其陸軍現以大砲置於斯丹巴爾對面摩地河濱以期掩護瑪爾摩拉海意大利美國兵艦入海峽者不肯拆去無線電報機器當道現由各船廠招工人數名修理德國巡洋艦戈班號及白萊斯洛號受損之機器（哈爾濱三十一日路透社電）

◎土政府召集之陸軍其大部分均無戎裝現衣常服尚有數處之兵士每人每日僅領一餅充飢現已從事刼掠（哈爾濱三十一日路透社電）

◎土政府抄沒稅關貨棧之糖咖啡麵粉及其他糧食外國商會已向抗議本年土國全境

俄奧德國境要塞圖

收成極豐惟尙未登場（哈爾濱三十一日路透社電）

◎美國商船哈特米德號由滬赴青島被英巡洋艦拿獲帶往威海衛並無違禁品美領事現索賠償（北京三十一日申刻專電）

◎橫濱漢城德國總領事及館員神戶長崎下關德國領事及館員均被逐彼等皆赴美國德國人之權利均由美領事代爲保護（長崎二十九日德文報電）

◎大同報言外交部抗議威海衛英國當局者在中國他處購買軍用物煤穀及糧食並僱用中國人在軍服務因如是則違犯中立也（北京三十日德文報電）

◎俄國公使喀魯奔斯基已抵京（北京三十一日德文報電）

◎半官報北京日報言顏惠慶建議在德之中國學生戰時留居德國（北京三十一日德文報電）

國內要事專電

◎十月份各省收入除奉天河南新疆歸綏清冊未到外計湖北一百二十四萬熱河七萬江蘇一百二十九萬安徽三十六萬雲南八萬黑龍江五十三萬又部撥十五萬湖南六十五萬吉林二十六萬甘肅六萬廣東一百一十八萬廣西三十一萬浙江一百五十一萬江西九十六萬山東一百二十萬貴州十八萬四川一百六十七萬福建山西陝西俱四十一萬（北京三十一日戌刻專電）

◎各省擬設鹽運副使已定議不日發表其權限專管場產事宜此外各場監督機關亦將變更聞須規復清末舊制（北京三十一日申刻專電）

◎第三屆知事定明日（一日）開始考試（北京三十一日戌刻專電）

◎陸軍部某茶役藏匿炸彈發覺後已交軍法審判（北京三十一日申刻專電）

◎順天府招商運米開標已揭曉得標者吳奉慈吳右之李文來全安吳紹怡凡五人（北京三十一日戌刻專電）

◎江甯縣知事樊海霖今日開南京賑恤會議計城關市鄉調查員到者八十餘人預備九月十日按段出發分送災戶通知書（南京三十一日申刻專電）

◎馮上將以江北一帶土匪充斥擬親行督勵各屬竭力平治（南京三十一日申刻專電）

◎軍政執法處今日在南門外槍斃亂黨二名（南京三十一日申刻專電）

◎韓巡按使派員在鎭江關內設立中立辦事分處（南京三十一日申刻專電）

◎駐甯各國領事擬在甯垣建築領事總會爲衆晤交涉之所（南京三十一日申刻專電）

◎警察廳長王桂林因歐洲戰事深恐黨人匿跡特論令各區巡士于夜間口令務須純熟以免貽悮（南京三十一日申刻專電）

要聞

◎威海衛英艦消息

字林報念五日威海衛函云英國滅魚雷艇鍛耐脫號爲戰備脫拉恩夫號之給養船曾在青島口外作戰德國滅魚雷艇（九十）號大約由而誘敵即向鍛耐脫號開炮猛攻轟死三人傷六人傷者之中有數人恐無生望據云該處離陸約六七英里卒被九十號脫逃頗爲可異惟余意距岸必當較近初星期日有被捕汽船三艘到此爲弗里西亞號泊克拉克號及漢納米答爾號均爲英艦脫拉恩夫號及耶茅思號所拘獲昨日脫拉恩夫及耶茅思兩艦又滅魚雷艇五艘均抵此間午後耶茅思號又開出口不知何往

◎日防德之機械水雷

大阪每日新聞載大連二十七日電云日本軍事行動著着進步而軍艦於海上之警備十分周密航海亦極安全但當注意者德於膠州灣附近沉設無數之機械水雷耳惟戰局似己徐徐入於境佳云

◎印度軍隊之詳報

▲三十一日字林報云自英國加入戰事後印度軍隊頗以未能活動爲憾今英政府決計調用印兵印度全境之人定皆異常熱心歡迎此決議也該政府治上問題外就印度軍事眼光上觀察亦有許多關係均足証陸軍大臣吉青納貴族此舉之確爲審慎深悉印兵之情態彼既决心調彼等赴歐于此重要之際足証印兵之精勁可用也據當局之決議擬派步兵二中隊騎兵一中隊赴法按所有印度聯隊除其中二聯隊外其餘各聯隊均曾於印度阿富汗愛比西尼緬甸埃及波斯等處參與戰事從未失敗印度騎兵均善於騎術衝鋒陷陣不知畏懼有能將爲之指揮必得勝果於野戰尤爲有用然証甚多步兵聯隊既以往之操練試驗証之亦顯有最良之性質且堅忍耐勞勇於勝過困難試軍人之上遠也自一八四二年以後印度聯隊中之第三十三輕

梁任公手書
康南海詩集
定價五元五角
廣智書局發行

華泰洋行
本行新由英國名廠運到經緯儀水平儀手水平儀繪圖洋紙繪圖紙蠟布繪圖器具丁字尺三角尺繪圖板以及[illegible]貨不及詳載[illegible]請認明江西路念九號不誤華泰洋行白

共和憲法三大模範論
王佩叔先生著
定價三角
寄售處各處有正書局

鄧完白隸書
此乃山人和[illegible]府[illegible]以[illegible]三寸之[illegible]定價二[illegible]
上海望平街有正書局發行

騎兵隊（英皇后所有）凡有遠征之役無不參預一千九百年曾償第三十四波納馬兵聯隊（維克多親王所有）組織於一八十七年亦頗著名第三十五新丹馬兵聯隊曾服務於貢茄潑阿富汗波斯中部印度等處第三十六傑可卜馬兵聯隊亦然珂根納馬兵聯隊（約克公爵所有）以根達哈爾及阿富汗兩役著稱第六愛德華皇帝騎兵聯隊第十三康瑞脫大公馬兵聯隊於一八八二年參列於埃及之役又頗名於坦來爾凱穀之戰其在印度叛亂一役中著稱之各聯隊則爲第二斯根納馬兵聯隊第六愛德華皇帝馬兵聯隊第九霍貞馬兵聯隊第十槍騎兵聯隊（塔白剌治公爵所有）及第廿五騎兵聯隊所有印度騎兵聯隊幾皆曾服務於阿富汗及貢茄潑邊界其中數聯隊則於緬甸愛比西尼兩處及於德拉遠征軍中大著其能力云

▲印度陸軍全體分爲南軍北軍兩部其組織分子爲騎兵四十聯隊山砲兵十二隊工程及地雷兵三聯隊步兵大隊一百四十隊高級軍官均爲英人入伍服役限期三年可展至三十二年軍隊中人百分之三十五爲回教徒百分之六十三爲印度人其餘爲基督教徒及猶太人騎兵步兵中約三分之一爲階級聯隊階級聯隊乃以特殊之種族及宗教之麥拉塔人及錫加人組織之者也將校人數共二千七百五十一士卒十六萬一千零八十五後備隊共三萬五千七百人帝國服務軍隊由本地各州招募維持以英國軍官監督訓練之共計約二萬人內有特別砲兵數旅一隊約六千六百人野戰軍隊全部共約十五萬人

⊙日本之軍費預算與閣議

東京時事新報云二十四日夜通告以二十五日午前十時開臨時閣議自大隈首相以及各大臣（岡陸相因病不至）於定時前後蒞止至十時半開正式閣議加藤外相及八代海相各就所管政務及軍務報告二十二日閣議以來之經過後更就當日之主題軍事費預算有所會議當日未見決定而散會聞戰局從比較的速結則軍事費亦須有千五百萬元之協贊而歐洲之戰局遷延至豫期以上則日本之軍事行動亦須延長不無超過豫想之千五百萬元之懸念更依研究調查上之確定其金額或不至達於二千萬元而右軍事費預算定於二十[illegible]之閣議會議屆時當見決定之明文云

⊙青島戰事之京華通訊

▲召集特別會議 大總統昨於上午十一時復召國務卿祭酬總統及各部總長暨統率處諸高級軍官開特別會議於豐澤園崇雅殿中之事務處之會議廳大總統曾親自出席蒞議所議之件據云係是日曾接駐京日本公使正式照會附其中係陳該國已在青島向德國總督宣告開始戰事並再聲明遵守中國中立又卽是日所議爲該公使曾送到某條約草案一件甚以討論答復辦法又大總統昨在北軒召集各部總長討論中國現已承認日本之態度切盼各員深諒此意辦理一切總期保守中立維持邦交云

▲嚴飭恪守中立 大總統以陸海軍大元帥名義昨曾特致靳泰武將軍電令一道探其內容聚謂德國對於日本之哀的美敦書並未答復日皇已頒宣戰之詔勅是青島戰事不能幸免所有防戰線之各軍隊應恪守中立條規不得輕舉妄動如有碍難之處卽當隨時電致中央以便指示辦法又致東三省張鎮安上將軍及朱孟左右兩鎮安將軍電令畧謂青島已有戰事東三省亦有間接之關係所有各中立事宜異常吃緊其所屬各軍隊務應從嚴約束不得輕舉妄動遵守中央之命令爲准云

▲青島照常通電 交通部消息二十六日青島至濟南照常通電毫無阻碍但鐵路已經拆毀云

▲萊州報告近況 政界得山東電云據掖縣知事萬樹勳報稱萊州左近並無德騎前往

▲青島備戰近況 八月二十八日青島來電云日本裝甲巡洋艦二艘小巡洋艦二艘滅魚雷艇五艘在青島口外游弋惟距該處甚遠在台砲之所不能及之處包圍青島云又電二十七日日本軍艦砲擊其倫島及台公島云又膠州來電云據某華人行抵膠州報告昨日在青島聞有大砲之聲又有某華人云英日兩國戰船已放數彈擊青島該處砲台開炮回擊云又電中國各處調來之德國預備隊由膠州乘車前往青島現膠州青島間之火車仍日日開行在濰縣青島間現有多數德人來往惟皆身著常服德軍前哨現駐紮離青島十二英里之內谷口該處村落已被拆毀橋梁亦被截斷在該處外邊防守之戰線係由李村小河至距離青島八英里之大山爲止此處防守工事不甚堅固德軍切實防守之戰線想係在東吳家村至新家村之窄狹土崗該處離青島街市只三英里全線長約四分之三英里砲台內有小山三處山坡均安置大砲並設有鐵線網開有戰壕在平地上原有森林均已砍斷並將各村落焚燬德人擬俟日兵佔領其外邊之防禦線後追近青島時在該處山頂之砲台以槍砲與日兵決勝負日兵穿過該處之平地進攻其內防禦線不甚容易云又聞日本第二艦隊司令長官海軍中將加藤定吉率所屬艦隊於昨日圍封青島並宣布云僑居青島外國人民須在二十四小時間退出該處若被封鎖港內在及有違法行爲則按照萬國戰時國際戰事公法處置云云又二十六日滿洲日日新聞載稱膠州灣附近水面一帶佈約一萬五千米突左右共設置器械水雷一萬個云又二十四日天津益世報西報所稱德國後備兵每人均領有灰色軍衣二件帽一頂褲及他項軍裝各一闊現德司令所遣之大砲已在青島登岸並曾鋪設於岸上叉爲加增防軍起見特編克虜伯砲隊二中隊此項克虜伯砲卽係前瑞記洋行爲民國政府向克虜伯廠訂造而未曾交貨者現青島食物甚爲充足後備兵及義勇隊俱於練習放槍頗爲勤勉各處皆設鐵網及地雷又二十八日順天時報云發近青島消息德軍爲偵察日本陸海軍行動起見日前派飛艇二隻揚起空中巡察該埠之附近一帶然尚未覘得日軍之片影所有在青島之非戰鬪人員業已避難遷於他處且剩下德軍亦皆移駐於市外兵營因而市中頗現寂寞之氣象惟有美人三名仍在市中僑寓一名係領事裴克一名則爲領事書記一名係聯合通信社之通信員據聞裴君等現因尙未接到本國政府之電召不得已留住該埠云又二十七日下午日本艦隊已砲擊青島該島砲台當卽應戰雙方戰鬥頗極壯烈並據云該處砲台所發射之彈丸並未能擊中艦隊其彈丸多墜落於海中云又云日本政府刻論攻擊青島之日軍不准隨帶從軍之新聞記者云又現存天津駐屯之英國軍隊共計二千餘人茲聞定於明日特派軍士一千爲攻擊青島起見開往山東并其餘一千餘名則皆乘軍艦開往印度以鎮撫叛徒云

⊙青島風雲之濟南近事

▲大元帥令飭軍隊嚴守中立 新泰武將軍昨奉海陸軍大元帥電令以日本致德最後之通牒德國並未答覆現日皇已下宣戰之諭青島未來之戰事將不能幸免如果戰端一開所有我國沿海駐紮之軍隊務各恪遵前大宣布之中立條規不得輕舉妄動如有不明瞭之事可隨時致電中央請示辦法云聞已分飭各軍隊遵照矣

▲輕棄祖國者之殷鑒 李季皋名經邁爲前清某顯宦之後裔武昌起義後卽遁入青島並改隸德籍自以爲得計矣不料青島戒嚴德政府下動員令凡隸兵籍者均須執戈從戎聽候調遣而李某適在徵調之列奉命之下惶恐無似卽詣督署聲稱不解軍事哀懇免役膠督始則不允繼以其情詞懇切准其改隸輜重營而李某復以力不勝任多方哀懇現聞仍在軍營執耩鎗之役一時中德人士罔不嗤之以鼻嗚呼輕棄祖國者可以鑒矣

▲濟南紅十字會之出發 濟南紅十字會成立於辛亥之歲及大局底定後卽設立慈善醫院於南圩門內專事診治貧民之疾苦數年以來成効昭著現聞該會以青島戰事在卽乃組織第一醫隊定於日內卽行出發青島以盡救災恤難之天職至該會附設之醫院則已於二十八號停止診視矣

▲德領對於報紙之更正 濟南某報日昨由北京日報轉載膠濟鐵路停車新聞一則經駐濟德領查知以此事毫無影響該報所載未免失實昨特函致該館請予更正矣（按膠濟列車並未全行停止其由膠縣至青島之一段聞已不通本報前已紀載之矣）

▲巴拿馬賽會仍舊開辦 巴拿馬賽會事務局李爾以歐洲戰事既起各省多有以海道梗塞該會是否仍舊開辦來文向本局詢問者電經本局電詢駐美公使已得其電復謂此會仍舊進行並不因戰事而中止希卽督飭赶速籌備以免屆期與會切勿遲延貽誤致誤期限云云已由巡按使通飭各縣遵照矣

⊙中國中立之日報談

大阪每日新聞載濟南二十七日電云濰縣之華軍已有三千名又在高密及卽墨者有五千名第五師團司令部及中立事務所均在濰縣第七第四師團之一部亦在此地又膠州以南之鐵道屬軍用者皆歸德軍輸運云

▲又載濟南二十五日電云余（訪員）訪山東將軍靳雲鵬氏其言曰我大總統既宣言中立余唯努力維持我政府依千八百九十八年之中德協約所定之警備區域關於我軍隊配置及警護之事須得膠州灣總督華爾秦克將軍之同意至膠州灣之山東鐵道如常開行中國官憲除禁運交戰國兵士外務圖旅客之安全余尤望將來我華軍與日軍之間不至發生難問題余關於時局無何等之意見惟實行大總統之命令云云

▲又載北京二十六日電云中政府於津沽及浦口間之津浦鐵道設置無線電信以便努力於局外中立之維持云

▲又載芝罘二十六日電云中國官憲對於龍口方面外人之旅行警備日增嚴重無旅行劵者卽命退去無論宿於中國旅館及日人住宅者概派武裝之兵士行煩瑣之取締云

▲又載同地同日電云有華軍二千人二十六日自濟南開至萊州蓋稱爲警備革黨之用云

⊙俄報之關於戰事消息

俄字報紙關於歐洲戰事各電彙譯如下

▲俄京電信社十二日俄京電云克來門蘇氏著論投自由報討論戰局據云若敵軍（德軍）果入法國境內亦無所用其恐懼卽使聯軍在法國邊界及第一防禦線失敗亦不至牽動法國境內普通之防禦夫此等失敗固足使聯軍受一打擊而第二防禦線砲臺極其強固必能耆爲抗拒並加一切實之創於德軍此堪以深信不疑者也

▲二十日羅馬電云考里爾報載稱十九日晨英法輕便巡洋艦隊在恩鐵凡里及湯都奧斯脫路之間與奧國艦隊相值經劇烈而短之接仗後奧國巡洋艦一艘被擊沉餘二艘受重傷其封鎖孟的內哥海岸之奧國巡洋艦隊已過往波拉

▲二十日羅馬電云土國財政大臣塔拉脫總督偕海來爾總督由土京赴蘇斐亞（保京）布加雷斯脫（羅京）及雅典以期勸告保羅希三國與土國訂一新巴耳幹同盟與塞爾維亞斷絕同盟關係兩氏之到蒲京未受同情之歡迎至於羅京是否歡迎尙不可知保國之反對黨因鑒於土國此項可疑之政策特請政府召集國會按照保國人民之意志及歷史決定一施政之方針政府不允其請宣言保國並不受任何外國之危險保政府極願維持全國之利益至保國王朝亦無危機國王斐迪南及人民彼此均極信任

▲十八日倫敦電云比利時大詩家兼大哲學家梅端林克氏已自願投入軍籍服務彼曾撰一論說謂因文明之故與德國戰乃一切明智之士之責任

⊙北京英報言有人造謠事

英字京津泰晤士報云現有人造作種種謠諑不經之語加以印刷加以繙譯又投入中國報紙使廣爲佈布其極鄙陋可哂之文字正在刊布以期鼓動華人反抗英國并將倒於德國之華人輿論導入迷途此間英人對於此項舉動極爲憤怒何以此等著作之人似欲引起排外之感情其結果必使吾人共受其害即彼輩亦未必有利故英人尤爲憤慨尤可注意者此間德國人不獨擬以金錢津貼華人報紙且欲設法將某報以英文印刷云

梁任公手書 康南海詩集 定價五元五角 廣智書局發行

華泰洋行 本行新由英國名廠運到經緯儀水平儀手水平儀繪圖厚紙縱斷面紙藍白曬紙紙蠟布繪圖顏料墨水鉛筆器具字丁規三角尺繪圖板以及鋼捲簽鋼煉圖一切所貨不及詳載如蒙賜顧請認明江西路念九號不誤 華泰洋行白

共和憲法三大模範論 王侃叔先生著 定價三角 各處有正書局

鄧完白隸書 此乃山人和華秋帆制府黃鶴樓詩以每三寸之隸書書之雄偉超逸照原樣精印每冊定價一角 寄售處 各處有正書局 上海望平街有正書局發行

婦女時報 第十四期出版

上海望平街有正書局

圖 要

五彩印水彩畫時裝仕女拍照封面
農商總長張謇之夫人吳道愔女士
施淑儀女士 王蘊女士
余沈壽女士 顧洗雲女士
城東女學校校長楊白民君之家庭
葛敬和女士 陳璧女士
小兒半歲時之十二態
上海新民女校全體攝影
費劍石君與李華書女士結婚
章以吳君與朱簡如女士結婚
徐振亞君與沈雲華女士結婚
祝寧女學校禮堂攝影
祝寧女學高初專修畢業攝影
上海醫院女醫生攝影
崔昭華女士紐約新式小兒玩具
劉玉如女士小影並其絲繡品
顧西眉書耕織圖卷三四

目 錄

論鑄造國民母
記黃朝之先生遊歷[illegible]
三省之演說
敬告同胞姊妹
記參觀上海小學成績展覽會
[illegible]
朝鮮之奇習
千倍擴大之人圖
日本之工業與婦人
白人醜業之黑幕
戕陵莊氏家政十四則
日本悲慘女士之境遇
小兒生產後之第四月
感婢譜
幼芹修史
活屋
婦中人語
恨海波濤
滑稽集

定價 每冊四角〇預定全年十冊三元五角

感謝名醫

予因患痢日久困頓莫支歷經醫士多方調治雖時有微效然終未去根茲請金陵醫院楊守一大夫診斷投藥數劑頓起沈痾願社會中同患病痛者愼勿交臂失此良醫也用登報端藉伸謝悃 王廷楨謹白

教員學生鑒

臨時選擇何能記憶 欲購無由付函索取
欲閱目錄不論遐邇 寄贈不惜如有惠顧歡迎無極

總發行上海北四川路

暑假將滿開學在即教員學生需書孔亟本公司力謀公益特向歐美選運書籍三千餘種時常存積書富價廉各界賞識寄運妥速招待盡力童叟無欺公平交易遠近來購川流不息名目甚繁種類如鯽深爲可惜特編目錄詳載明晰書名價目一覽便悉

伊文思圖書公司啟

特約分售處 北京琉璃廠郭紀雲圖書館 北京廣學會 天津大公報 香港德忌笠街書公會

石谷生平臨宋元十二景 五彩珂羅版精印

第一精品

此冊乃瑤華道人舊藏後歸臨川李氏近爲顧君恭臣以二千餘元得之誠爲石谷生平第一佳構每頁有瑤華人及道董誥曹文埴沈初劉墉錢保梁國治錢載等諸詩跋茲用珂羅版五彩精印與原無異每冊定價大洋一元八角

分發行所 蘇州都亭橋有正書局 南京奇望街有正書局 天津東門外馬路有正書局

總發行所 上海望平街有正書局 北京琉璃廠西門有正書局

上海德記洋行告白

發分行遇不測賠款迅捷非常所有

本行開設已久專理各國著名廠家進口洋貨兼售定[illegible]大小五金印度棉紗並德國開亞老牌顏料企公老牌煉奶油及馬牌鐵牌油漆各種鐵林油光棉料等紙以上各貨貨價克己[illegible]物美小行亦格外克己而異推廣生意早經聯名中外專理宏利人壽人險暨英國地球火險此兩公司成本甚鉅各省均有貨物生財衣服傢具以上等保險費從廉凡以上各營業請至二馬路A二號三層樓上本行面談自當克己歡迎此佈

二十世紀中外大地圖大減價

自歐洲戰事發生而各國之地理形勢惹起吾國人之注意者日益加多然苦無精審之地圖以資證明即有之而定價過昂購置不易亦屬憾事本所出二十世紀中外大地圖於歐洲各國皆有分圖詳密完備無與比倫茲因此次歐戰事而減價發行以爲留心歐事者之一助自登報之日起全圖每部定價洋八元現減價洋四元外埠加郵費二角截至新曆九月底爲止過期仍照原價發行現洋交易角子照申價不折扣〇天下最新全圖二幅洋七角〇外國地名辭典一冊洋二元〇歐羅巴圖一幅洋一角

上海棋盤街新學會社暨北京奉天山東漢口廣東甯波各分社同啓

平江公所催葬旅櫬廣告

公所之設原屬暫安旅櫬向例一年爲滿逾期即爲葬所惟本所過期之櫬甚多以致丙舍擁擠後來者無可位置實深抱憾務望諸櫬屬亟念早日領去卜葬而安幽魂是爲幸甚本所向章於九月朔將過期之櫬一律遷葬所幸勿觀望謹此佈告

梓安堂值事人啟

驥雲氏消疫聖品

[illegible]化學名家化驗有[illegible]香品方是[illegible]未悉之處特再詳明如左[illegible]

[illegible]一元二角[illegible]包可退還

上海寄售 絲業會館北 五福路口 獅香廬發行所啟

農工商部獎照

[illegible]

時疫將襲諸位留心

今年酷熱蒸騰炎光逼射五六年來從未見過

今値殘暑之季乍冷乍熱時疫將乘勢流行

凡人經過夏令身體受苦、胃部虛弱消化方薄飲食減少精神困憊亦甚

胃弱者容易傳染而健全胃足以

時疫黴菌悉由胃腸傳染、危險此時諸君勿忘健胃防疫

消除黴菌抵制疫病

欲求胃健耑賴胃活

胃活者健胃防疫良劑開胃固本之靈藥也 奉勸大衆服用胃活則健康與富貴兩全

胃活効用助長消化裨益消毒並治

胃弱 腹脹 胃痛 惡心嘔吐
潮飫 食慾減少
胃痙 胸痞 吞酸噯雜 胃炎 食傷 大便秘結
各胃病服之莫不立見奇効

定價 大罐大洋一元二角 中罐大洋六角 小罐大洋三角 試用大洋一角二分

總經理東亞公司

無師自通

婦女必備之技能

學習裁縫之捷徑

中國女子裁縫手工教科書 再版

第一冊二角五分 第二冊三角

人生需用莫先於衣服飲食飲食須烹飪衣服須裁縫二者皆日用所必需婦女應有之技能也吾國婦女於裁縫多能之於裁縫則能者甚鮮況近世日趨文明衣冠競新國政既更衣服亦當改良舊法之裁縫多無合於現用本局採取最新衣服時樣編爲是書第一冊注重中服第二冊則漸及西服其中於裁法縫法均精圖貼說以明之而何種衣料如何裁剪何種線縫如何用針以及線縫領袖之變化中外服飾之異殊尤爲一一明晰處婦女嘗未學者得此可以無師自通已學者得此自可事半功倍凡講婦女實業家庭生計者此其捷徑已

上海有正書局

包愈花柳毒門永不再發

彰德堂包愈毒淋治愈者無數屢屢黃解毒橫痃膏專治小腹兩旁生核作痛貼之未破即消已破即斂每張二元雙料一元[illegible]

[illegible]

上海廣昌號戒煙丸裝客

本號向在虹口廣東街東華里今因擴充房屋遷在外虹口東員方里[illegible]二月初一起每罐一百粒售價六百文每罐一錢吞少五粒[illegible]批發照價八折

中國名畫集第十七集

每集一元五角 上海有正書局

[illegible]錄張掛之用洵美術界之大觀也每集一元五角預定十集十二元並奉送木匣一只列下

▲五彩珂羅版印宋吳炳畫水禽圖扇 ▲宋馬和之梅竹雙禽圖 ▲宋人工筆寫生 ▲明文徵明山水 ▲明唐六如款鶴圖 ▲明唐六如高士圖
▲元錢選山水 ▲仇十洲青山綠水漁村圖 ▲王石谷摹唐解元一片秋山圖 ▲王麓台寫山湖拖圖 ▲華新羅五老圖 ▲楊子鶴百壽圖卷三四人
▲沈南蘋秋江水禽扇 ▲張船山墨菊 ▲五彩珂羅版印戴醇士西湖小景 ▲五彩珂羅版印惲南田女士百花圖卷三

本局前出十六集頗承內外國社會嘉許謂爲美術界精品榮幸無任此集更求美備名畫十餘幀均人間未易經見之瓌寶其中五彩珂羅版套印三幀尤稱精彩試與原本比對淺深濃淡不毫釐既可爲玩賞臨摹之資又可爲爽稱精雅饋贈收藏及送禮之用細目

時報第三張

天四大張

中華民國三年九月一日星期二　舊曆甲寅年七月十二日

信成股票公司收賣各種股票

本公司收買中國各種股票放盤當日兌銀如蒙託收價格外克己以副賜顧者之雅意也　價廉信實

通信注意請將名稱及股本若干票根○字○○若干號利息付至何年止逐票開明以便定價

公司暫設上海大新街惠康館三十號分公司暫設九江洋街大通輪船公司內

珂羅版印 北宋拓麓山寺碑

此碑唐開元本碑至南宋時已爲妄人開鑿謬之洗碑故諸本字形均方幅笑（？）神全失李北海手意其尤謬誤者如冥搜之搜碩德高閑之陷殆不成字此本則僅爲分明無刻渤復賞出諸本上羅右叔跋云生平所見宋拓此碑不下六七本以此爲第一確是北宋未刻改時所拓茲用珂羅版精印連跋共六十五頁每部定價洋四元

四千一百六十一字殘損不可辨識者僅一十七字按是碑有黃仙鶴本與英挾本

此劈跪羅室藏北宋拓本也序銘贊題衘都凡

上海望平街有正書局　北京 天津 蘇州 南京 分局發行

轉聾爲聰

僕身在中年氣體充實耳聰目明全無疾象去秋偶病傷寒醫治無法延轉日深拖至三年始痊而元氣大傷兩耳聾閉聲息全無家人喚聲呼叫[illegible]……上海河南路彭壽堂……

外埠函購郵局最安○本廬分設杭州陳列所天字號○南京花牌樓○天津北門外獅子胡同忠成棧內

參茸海狗腎汁壯陽廣嗣金丹

不回天再造健如龍虎乃於出而問世此丹專治老年陽衰少年戕喪……

上海棋盤街……絲業會館後……崔氏瓣香廬……

京都樂家老藥舖 達仁堂

純陽正氣丸　臥龍丹　靈寶如意丹　人馬平安散　萬應時症丸　御製避瘟丹

分設：上海英界棋盤街……漢口黃陂街……天津設於估衣街西口內路南

周氏回生丹　八寶紅靈丹　六神丸　靈應痧藥　萬應錠　諸葛行軍散

京都天寶齋 小腸疝氣限三日永遠斷根

京都天寶齋◎人患疝症◎從速購試◎立能消脹平囊◎可爲一刻而止矣◎宜慎宜謹◎毋以自誤

本齋秘製小腸疝氣之藥……每料大洋一元……上海二馬路西鼎新里石庫門內便是○遠埠函購……

字

如何可以寫得好

這箇非臨帖不可

有正書局專售各種碑帖所有習字應用大楷小楷行書草書一概俱全新論初等程度高等程度均有適用之帖習字諸君請向下列各處就近購買可也

奉贈碑帖目錄提要函索即寄

有正書局

總發行所 上海望平街
分發行所 北京琉璃廠　南京奇望街　天津東馬路　蘇州都亭橋　各省大書坊

高德洋行

上海英大馬路三十六號便是

創製旺力克化學湾形鏡片

[illegible]

清儀閣金石文字拓片

此張叔未先生手拓金石各器拓本……每片有翁覃溪題識並有……長欵精印一冊定價大洋一角半

上海望平街有正書局及北京天津蘇州南京分局同啓

請看新小說

下列各小說曾在時報按日登載均膾炙人口……上海望平街有正書局及北京天津南京蘇州分局發行

空谷蘭 七角	雙淚碑 一角
情網 八角	集愛雙艷傳 三角
河鵬小傳 五角	雙鬢緣 三角五
環球旅行 四角	雙采琳 九角五
女學生旅行記 六角五	土耳其人 四角
鑄金堂 四角	新西遊記 三角
雌蝶影 三角五	梅花落 八角

津浦鐵路開車時刻表

（民國二年十二月一號實行）

由天津開至浦口：天津站、西站、滄州、德州、濟南、泰安、兗州、臨城、徐州、固鎮、蚌埠、明光、滁州、浦鎮、浦口 [illegible]

由浦口開至天津：浦口、浦鎮、滁州、明光、蚌埠、固鎮、徐州、臨城、兗州、泰安、濟南、德州、滄州、西站、天津 [illegible]

下關浦口往來公度時刻表

下關開：上午九點、下午一點、下午四點、星期日逢一下午十二點三十五分、下午一點十五分

浦口開：上午十二點、下午十二點四十分、下午五點、星期日逢一下午一點三十五分、下午二點十八分

滬寧鐵路開車時刻表

由上海開至南京：上海、南翔、崑山、蘇州、無錫、常州、鎮江、南京、江邊 [illegible]

由南京開至上海：南京、江邊、鎮江、常州、無錫、蘇州、崑山、南翔、上海 [illegible]

滬杭甬鐵路開車時刻表

由上海開至閘口：上海、莘莊、松江、楓涇、嘉善、嘉興、硤石、杭州、閘口 [illegible]

由閘口開至上海：閘口、杭州、硤石、嘉興、嘉善、楓涇、松江、莘莊、上海 [illegible]

▲進口輪船▼

八月三十一日（十一）禮拜一進口

神戶丸	由大連	郵船會社
襄陽丸	由長江	日清公司
甘州	由香港	太古公司
江孚	由長江	招商總局

▲出口輪船▼

九月一日（十二）禮拜二出口

筑前丸	上午八點開往日本	郵船會社
武昌	開往長江	太古公司
襄陽丸	開往長江	日清公司
江天	開往寧波	招商總局
甬興	開往寧波	寧紹公司
隆和	開往長江	怡和洋行
桂林	開往牛莊	太古公司
可貴	開往穿山舟山	[illegible]
新裕	開往福州	招商總局
台東丸	天未明開往福州台灣	大阪公司
紹興	開往香港廣東	太古公司
廣生	開往汕頭香港廣東	怡和洋行

九日二日（十三）禮拜三出口

開平	開往秦皇島	開灤總局
長安	開往長江	[illegible]公司
河內丸	上午九點開往神戶長崎	[illegible]會社
大昇	開往福州	[illegible]
安慶	開往長江	太古公司
新北京	開往寧波	太古公司
甯紹	開往寧波	甯紹公司
景星	開往烟台天津	怡和洋行
江孚	開往長江	招商總局

九月三日（十四日）禮拜四出口

普濟	開往溫州	招商總局
大貞丸	開往長江	日清公司
基隆丸	午前十點開往天津大連	大阪公司
新豐	開往烟台天津	招商總局
盛京	開往廈門汕頭	太古公司

九月四日（十七）禮拜五出口

新濰丸	上午十一點開往神戶	郵船會社
賀茂丸	上午十點開往歐洲	郵船會社

九月五日（十八）禮拜六出口

篠屋丸	上午十一點半開往日本	郵船會社

中華民國收信時刻表

威海烟台天津奉天　龍和　又　九月九日早八點
長江　又
烟台天津　新豐　又
福州　新裕　又　夜九點
香港廣東　致遠　又

地方要聞

◎中立聲中之奉天

▲電示辦法 歐陸風雲奉省爲東三省地當要衝尤宜剴切注視軍政各機關近奉總統府政事堂統率辦事處來電寄中立手續紛繁其最要者首宜保護友邦商旅次宜維持地面安寧萬勿輕信報紙謠傳致生紛擾一切均聽中央指示云云

▲催解協欵 巡按使署昨開奉到中央電令以歐戰緊要各係友邦現已設有臨時警備中立辦事處開辦之始需欵預算初月經費約必百萬元方克創始其後逐常每月不過九十萬部欵無出均須由各省認籌協濟是爲至要仰於令到即行照依先解開始費兩萬五千元月費兩萬五千元嗣後以此遞解毋延等因張將軍奉知後遂即令行財政廳照數迅予籌解云

▲派員與會 張上將軍昨接外交陸海財政等四部電令略謂頃奉大總統命令擬開全國軍政大會共同籌商我國現對於歐陸戰爭應如何預防及對於中立條約應如何維持嚴守之各辦法均爲目前急要亟待電各將軍及巡按使等務即派員來京或親自入會以便籌擬各政進行辦法云

▲調回巡防 二十七師之陸防兩項分駐各屬與奉交戰縣與我無干而奉省爲亂黨匿跡之區保無藉端生事騷擾地面不得不嚴爲防範張師長將陸軍分撥入關以駐營一二十七團三四五營調回奉省駐紮北大營以資鎮守云云

▲電令邊 張上將軍電告東北兩鎮守使奉省東界朝鮮北連外蒙值此交戰之際各國風雲日緊人心難測責鎮守有邊防之責務須通令各營長並各屬地方警務須要振刷精神嚴爲防範是以中國中立我無干涉而生懈情之心云

▲外洋漲價 省城各銀號價向以中國銀元紙幣換日洋一元加二角二分換英洋一元加二角半現因時局不靖日來日洋每元竟漲至加價約四角五分俄國羌帖亦約加至三四角而英洋約加至三角半若長此以往我奉金融恐不堪設想亟宜速行籌之云

▲貨價恢復 奥塞風潮自傳播東亞以來所有奉省之洋貨各件異常昂之而乃奸商視外貨不入物品祇有此數遂藉端居爲奇貨高抬其價致令一般人民心惶搖搖近者大總統中立條例宣布各交戰國均已承認有效因之營埠各口岸英法商船照常航駛外貨始源源輸入而人心以定貨價以平現在已不似前在之騰貴非常云

▲宣講中立 自中立條例宣布後本省人民頗遵守惟愚者多而智者少張金護巡按使誠恐愚民不察受人鼓惑或誤罹法網除通令各縣各警察事務所再行明白宣示並飭由各通俗宣講所解釋詳細以免誤解外並由署擇定專員分赴營安各巨埠對於各機關團體人民一一宣示以維治安云

▲禁軍北來 直隸胡匪紛起擾害治民又據近來日德將行島開戰東三省居於特別地位其警備中立事宜較之他省尤爲重要政府除派軍事顧問王士銳來奉調查軍務外近又命袁乃寬督理北洋軍務張七將軍日昨會同電請中央派遣禁衛軍第三混成旅駐紮山海關內外聞已照准其司令官聞派張紹曾充任云

▲以工代賑 自歐事發起各該外僑民紛紛回國不特此也即本省素傭洋商爲活者因此次各洋人紛紛回國從軍失其依賴因而失業者亦復不少張將軍有鑒於此特與柴道尹商酌此次遼河工程無論如何難辦務速着手以便將此失業工人安插免生意外云

▲閱看大操 日都督日前派遣參謀長來奉巡視軍隊各隊並閱看大操十九二十兩日在渾河沿一帶閱操所有赴操之軍隊非常整齊衣裝背包水壺無不具備與出兵時無異

▲動員預令 駐奉日總領事落合氏於十九日轉諭旅居奉省日本僑民謂政府爲維持東亞和平計己對於德國行剴切之照會倘至限不能圓滿復必須以武力對待青島仰旅奉有充兵義務之日人限於三日內將所有自己私事料理完結聽候最後之召集令云

▲領署大會 駐奉落合日總領事於日前預備動員令外又於十九二十等日連次召集僑奉日本軍警官紳工商學報各界在領事署開全體大會非常秘密所議事件諒不外關於青島戰事云

▲日僑忙碌 自日總領事頒發預備動員令並召集各界大會後旅奉日本僑民無不踴躍欲動是日該僑民等在商業會議所及居留民會等處大開會議公議從軍赴敵以揚國光各日僑等無不意氣揚揚又日來街市上屢現日本軍隊一起或五六十人或一二百均全副軍裝至日本商人亦多清理內外往來眼目或漫紛紛等等忙迫異常

▲整備軍火 日本對于青島早向德國下最後之照會要求如不答復即出自由行動駐奉日軍警及充兵僑民由十八日起連日以來由南滿鐵路運來大炮若干尊快槍子彈各若干均用大車運至守備隊大營存儲以備分發應用

▲撤警出軍 日本自庚子以後在省城內外設立警察出張所數處近日以來聞將東華門小北門裡小西門裡南門裡各處警察出張所均已裁撤其駐奉日本軍隊因青島事己奉到旅順日都督之動員令於二十日乘南車起行一中隊二十二三兩日又開拔數百人軍裝整齊

▲日領照會 駐奉日本總領事於二十一日照會張上將軍謂日軍此次出發實爲維持東亞之和平保全中國之中立實出於不得已只爲對待青島之德人於中國毫無損害請即通知所屬治民均知此意毋得驚擾云

▲電調日兵 駐長春以及南滿鐵路沿線日本屬步各兵刻已奉該政府電調備戰擬與德決雌雄現僑我國外交界俄說各該兵調者已有大半首途其未啟行者立待電知奉命前往云

◎參政院二十一日大會紀聞 (冰書)

參政院於上月二十八日開大會議案爲民國二年內國公債條例請求追認及狩獵與當業三法案之審查報告至二時五十五分始到三十六人剛足法定人數遂振鈴開會政府委員出席者二人林秘書長因事請假另有一代理人由黎院長主席宣告議事日程開議第一案請審查委員長報告王揖唐旋登台說明略謂現値世界多事之秋外資斷絕財政日益困難爲維持現狀計舍急募內國公債別無良策況內債與外債借募權同而利害迴別就最近善後借欵而言每百磅實交八十四磅表面上之虧損已不下四千餘萬元以外之暗耗尚有四項(一) 行政欵五百五十萬磅暗虧約二十三萬兩(基匯水照先令行市只加十六分之三而匯價加至八分之三)(二)由上海匯京每千兩較行市僅高拾五兩計虧銀六十萬兩(三)第一二次交欵硬搭銀元四五成每元復拾高市價一分又虧銀十萬兩(四)丁號裁遣軍隊欵三百萬磅乙號短期銀行借欵二百七十萬磅共計磅虧銀二十五萬兩綜計以上四項實共虧銀一百一十八萬兩以匯率之一千一百三十七萬磅分派計每磅虧銀一錢零四厘可見每百磅僅收八十一磅有奇將來還欵時仍應付銀行手續料且照例還本還息須在到期前十四天交付又欵存歐洲僅利三厘若在北京或上海並此三釐之利而無之以此種種虧耗若募內債則大不然國家既無磅虧暗耗之損失國民又有利息獎金之優餘細閱本條例所規定如關於抵還加獎存儲保息處罰檢查監視種種既委曲以應時勢之要求復與一般國民心理相合現當歐陸及青島戰事發生我國民有鑒於存外國銀行每多不能提出頗有信用國內銀行之事而內國公債適於此時發行此其機會甚佳故認募者踴形踴躍惟條例間有欠明瞭處如第八條所謂預付一年之息究竟是否僅第一年如是抑年年如是未經解釋另訂有施行細則不日宣布故本審查會以爲可以完全追認仍請諸君公決云云說明畢議長問有無討論梁士詒起立謂現在各省認募債額已達一千一百三十餘萬北京亦達二百餘萬徵諸事實旣有如此之好結果本席代表諸位意見儘可追認旋付表決大多數通過議長復請第二案審查委員長報告陳國祥即登臺說明審查結果與理由略謂公文程式旣經公布則第一條第二項杳呈農商部之杳呈應改爲杳陳又第二條第二項須納規費銀一元似無限制故於其上加每年一次每次六字又第七條該管官吏得隨時檢查並修正爲受該管官署之隨時檢查並加第二項文爲狩獵者不得冒用他人之狩獵證書第八條删去證書之有效五字蓋以下旣限制何時起何時止則此七字實屬贅文又自每年十月一日起句改爲每年自十月一日起第二項前項之期間句删去之字第九條違背第一條第二項下加警察官署所定狩獵器具之種類及限制等字第三條第三條句上加暨字又處五十元以下之罰金未免過重特修正爲二十元第十條二十元修正爲十元第十一條十元修正爲五元第十三條之由農商總長五字亦可删去緣總長本主持一部事務既杳陳農商部自係取決於總長無待贅言故修正爲杳陳農商部指定總之本審查員對於此項條例主旨極表贊成惟文字間稍有修正而已云云報告畢議長問有無討論衆謂無討論可開二讀會臨時代理秘書某(姓氏未悉……)遂逐條宣讀至第三條忽讀第七條及至第十一條讀畢忽接讀第十三條第二項其初多莫名其妙者後梁士詒等復請補讀至第四條之第一欵頁山禁山陳漢第隨時動議謂不甚明瞭梁士詒亦附議有俟開三讀會時討論者迨二讀終了梁謂頁山亦在封禁之列可以禁字賅括之句删去頁山二字付表決衆贊成遂通過議長又宣告開議第三案審查長胡鈞登臺報告審查結果略謂第一條原文爲妥善可無删改第二條增第二項係因日前開初讀會時秦參政望瀾曾行提議故增加第二項資本欵目營業者得因地方情形稟請縣知事詳由道尹轉詳巡按使准其減少但仍不得減至前項欵目三分之二以下等語使有伸縮之餘地第三條欲字修正爲凡字並將原第二欵改列爲第一欵復加營業商號爲第二欵而以原第一二欵改爲第三四欵第二項當帖原文財政部頒發但就行政統系而言則當帖爲一種營業免許狀應由農商部頒發故將財政部三字修正農商部而原文之財政廳修正爲委託巡按使轉給第三項原文杳陳農商部而因第三條第二項明定當帖由農商部委託巡按使發給故本條亦由巡按使直修正爲杳陳農商部辦理並由農商部轉杳財政部備查第五條之修正換不必經由財政廳特删去轉飭財政廳五字第六條巡按使下加查核後二字並修正爲杳陳農商部辦理並由農商部轉杳財政部備查第七條係規定利率三分未免過重修正爲不得過二分五蓋月利二分五即年利三分復加第二項文爲依地方習慣利率低於前項所定者各仍其舊不得加多以免向方向藏二分者加多以害貧民又新增第八條文爲凡軍器軍服及一切危險物均不得入典即舊大清律例亦有此條文而原八九十十一十二等條因遞推爲第九十十一十二十三等條均無修改又本審查會原擬對於以前業典當者定附則於第十三條後繼因各員多數主張以爲將來政府須布本法時須另頒施行令令規定已設之典當業者服從本法之方法與時期本法可無庸規定云云說明畢議長問有無討論程樹德起立報號請說明意見經議長許可後程即登台略謂原案修正之處己多惟本席覺仍有疏漏蓋此項條例於貧民關係極爲密切如第二條規定之資本似不能限制況第三條既有營業資本之一欵則無論其資本多寡只須由該管行政長官酌量核奪又第七條之利率第九條之年限似亦不必規定蓋利率各處不同南方各省利率至多不過二分若規定二分五釐有第二項之救濟究覺流弊多若年限規定至少一年其流弊亦與利率等故本席意仍以現行習慣爲準方爲妥善云云語畢退入本席王揖唐請改日開二讀會俟程參政提出修正案以昭鄭重己有數人附議胡鈞旋復登台謂政府立法原所以謀各處習慣之統一若程參政所主張恐失立法之精神云云此時衆論紛紜有謂請休息數十分鐘再行討論者有謂請表決開二讀會與否者梁士詒援議事規則謂二讀會並不限定審查報告之當日其時王印川起立謂今日有政治上問題擬請開秘密會令旁聽人退席議長當即宣告退席其秘密會之內容探悉係因大阪朝日新聞所載日本將與中國交涉締結鼓人聯盟之協約或日本駐京公使曾言並無其事而該報所載未免有妨邦交特質問政府某有主張派員往謁者後王揖唐主張照院法可請政府派員出席答復當即打電話告知請派員出席是否今日能來回電派外交

附 畫舫餘談

附畫舫餘談 秦淮畫舫以來名人詩詠……
敘畫舫雜記石城詠花諸書並觀而曾舫餘談三十六春小譜雅遊軼事雜趣永目古遊秦淮者必資曾舫讀此亦可遙想當年盛況令人有今昔之感云 布套三冊 定價四角
上海有正書局啟

次長爲委員即日出席 晚至五點鐘曾次長到院即 質問有無此等交涉 曾答 並未提出 據前代理公使 小幡氏聲稱日本亦無此意後有人質問倘將來提出或 提出類似此等之條件政府將如何對付此 時曾次長如何答復余雖知之亦不能報告於諸 君況已過廣平周者諸君幸諒我焉惟今日直至七點鐘始行散會自參政院開會以來未有經如此之最長時間者也不能不服參政諸公之勤勞

◉陳繩被害案十三次公開情形

審判長因陳昱答非所問乃厲色向陳昱說道我問你常升這個人現在甚麼地方的話 陳昱道我將他薦出去啦問道你將他薦在甚麼地方 答道薦在我的朋友陳召南處 又問道陳召南在那住 答道他是 天津鹽道衙門的委員 又問道常升這個人好否 答道家裏人說他愛偷東西 我故此將他薦出去 審判長道此人既是愛偷東西就是不好 你怎麼還給他薦事 這豈不是貽害於朋友嗎 答道他偷東西 我是沒瞧見過 惟深知他能辦事 故此才給他薦事的 又問道既沒瞧見他偷東西 況且 又是個舊家人 何必又將他薦往別處呢 答道因爲我案現在沒差事才薦出去的 又問道 到底此人現在那里 答道他回家啦 又問道你怎知他回家去呢 答道他老子將他接回家裏去啦 又問道你怎知道是他老子接他回家去呢 答道我總見別人說的 又問道你 薦在陳召南處是幾時 答道在去年十一月間 又問道你沒薦出去的時候常升在甚麼地方 答道他在鹽道衙門裏住 又問道你在金家窰住 他是給你做飯常用的人 怎麼又叫他 在鹽道衙門住呢 答道我在衙門裏住 他就跟着我在 衙門裏 又問道 常升是否衙門裏當差的 答道我同工錢衙門裏開飯錢 （未完）

◉鑪邊要聞錄

▲法教士孟培君在鑪邊被戕一案 惟因路途遙遠 吾人於孟君遇害情形迄今未有知其詳者 頃見法文報川邊道信述孟培君遇害甚詳 特錄之如下 該通信略謂孟君被戕詳情 外間知之者絕少 前月十二日打箭鑪教會接有電信據稱昨日有歐人一名及其從者在裏塘附近被戕 屍體暴露於加拉溺山（譯音）打箭鑪教會當即從事調查 後悉屍身受槍傷五處刀傷六處 歐人屍身之外尚有華僕屍身一名華兵屍身三名 此歐屍是否係孟培君一時殊難証實 惟孟培君於五月三十一日在巴塘曾致打箭鑪教會一函 即日前往雅根（譯音）屆時看察情形 或往裏塘一行云云 復又於遇害處附近發現衣服一襲 內有華文信一件 巴塘華官曾述及孟培君事 其後有郵差一名在發事地點 見華僕屍身 謂實識其人 由此觀之則此屍必爲孟培君無疑矣 當將屍身運往裡塘 前月二十二日復由裏塘運往打箭鑪 當即在此處掩埋 以當時情形觀之 遇害時華僕及華兵必力鬥良久 先孟君而斃 其遇害時日當爲六月十一日 川邊華官對於此事甚爲盡力云

▲又云近日邊鎮守使決定廣興學校 普施教育以爲收服番民用夏變夷之計 現正籌議將請從前藏文學校畢業生充任教習 以期從速進行逐漸推廣云

▲又川邊派兵攻取貫噶 前後方軍需[illegible]頗民政科長陳伯璇措置之力 現川邊米糧異常缺乏 而各江水又漲 購置運輸甚爲困難 已派員致雅採購各種雜糧矣

▲又川邊鎮守府北路調查委員任壽康 日前報告張鎮守使 略謂壽康由鑪抵道 見沿途青稞大麥等類 高僅數寸 半已枯焦 詢問各村據稱 赤日炎炎 數月未雨 上年此時 青已出穗 今年天旱如此 不知能否收穫否等語 壽康目覩慘景 焦灼萬分 竊思關外以民爲本 民以食爲天 南路天旱 北路亦然 何昊天之不吊 害我生民 兵燹之後 又有兇年 天災流行 糧稅攸關 [illegible]不得不據實呈報 以[illegible]饑饉之後 民隱之至意 又本年天旱 蓋糧一項 萬不足恃 至各縣所征 二年之欠 迭飭輸送前方 想已[illegible]一空 若不未雨綢繆 先期籌畫 必至臨時無所措手 再四思維 擬請大使統籌全邊 各軍月需軍米若干 年需軍米若干 飭令火速採購 分運出關存儲 以多多爲善 以備不虞 況足食古有明訓 兵食既足 則邊番小醜何難指日平定云

◉蘇垣罷市風潮 再誌

▲臨頓路東區警察署[illegible]與協泰米店口角 釀成罷市 已誌昨報 茲悉[illegible]各方面採得[illegible]及昨日該處市民公社之調停方法[illegible]於左 [illegible]係南京人曾在[illegible]練所畢業後乃充巡警 在東區一帶 向係蠻橫著 以自恃老資格也 該區警長凌成之泰州人 到差後僅及兩月 將本署所轄警士警長調去三分之二 均易以清江人 致該處一[illegible]巡警 時與各商號衝突 一因言語不通 一因清江人自有護符 任意肆行 此次[illegible]回署 召集巡警至十餘名 各持刺刀[illegible]無忌 警長職守何在 竟聽彼等之調遣 而不顧問 平日之成績 可想而知 此巡警方面肇禍之原因也

▲日昨（三十號）上午七時 協泰店主薛鳳岡 親往商會 訴告並[illegible]商一切 而罷市之三十餘家店舖依然閉門 乃經當地紳商吳蔭玉等召集各店主 假商團九部開會磋商 勸以照常開市 並請戈秋潭與市民公社接洽 而警察廳長孫君亦同時親赴縣橋巷市民公社 面請社長丁春之委丁君出而調停 勸令各商號照常開市 並面允將巡警按律懲辦 決不使商民吃虧云云 市民公社乃於十一句鐘發一通告 謂協泰一事 日昨已由警廳訊明 應請各商號照常開市 以免阻礙商業云 聞起草時 某君尚有靜候解決四字 旋爲丁君刪去 致各商號尚不十分滿意 十二時由壽子祥與劍泉潘孟玉曾滄泉朱遲元等在久豐布號苦口勸導（各商號店主均集於久豐）乃於一句鐘照常開市 至三時[illegible]保護告示 謂出示[illegible]論事照得保護安寧 維持秩序 警察負有專責 況値此戒嚴期內 謠[illegible]繁興 人心浮動 對於商民之財產 尤應加意保護 以期[illegible] 近日以來 聯合軍隊 以原其力 嚴密[illegible] 以固其防 並分飭各區實力遵行 以保商民 [illegible]已爲之心力[illegible]商民亦能共[illegible]此[illegible]有妨害[illegible]律懲辦 決不稍貸[illegible]此示[illegible]一體知悉 其各安分營業 幸勿自相紛擾 致匪徒得以乘間思逞 自貽伊戚 是爲至要云 據[illegible]中人云[illegible]內本記一過 現此事發生大約[illegible]首金

▲店主薛鳳岡 在商會一方面與廳長交涉 旋由縣知事出而調停 幷允損失數目理當賠償 一面仍可照常交易 靜候該處核辦 薛君乃返而受傷之七人 亦由錢邊送圖 七人即店主仲子贊章及學徒金根林司務劉相金（此三人均有刀傷而尤以贊章爲最）朱阿三丁東堂王大葵銀根 現由店主送往閶門外醫治云

▲昨晨有某甲在白塔橋[illegible]某乙對語 謂商民捐輸銀錢由省中設立巡警 原爲保護商民起見 今被如此凌虐 商民抑何苦乎 正在談論時 忽被該處站崗巡警摩頰一下 幷答云（你們養得起吾們許多巡警麼）又將[illegible]赴[illegible]署[illegible]商出而解勸 始得免拘 說者謂如此吾國民將結舌矣

地方通信

○杭州通信

▲委任四道尹監督財政 昨聞屈巡按使飭知各縣知事文云 查八百十四號政府公報內載奉大總統申令 茲制定道尹使委任道尹監督財政權限暫行條例 公布之此令等因 奉此 茲經本巡按使委任錢塘道尹丁傳紳 會稽道尹梁建章 金華道尹沈鈞業 甌海道尹左秋周 監督各該道尹轄境內財政事宜 除分別委任並咨陳財政部外 合行飭知 飭到該知事 即便知照

▲甬紹路匪警已平靖 浙路甬紹綫曹娥江大鐵橋 因餘上調查學齡鄉民誤會鐵路指使用孩魂鎮壓橋墩 係衆二千餘人 齊圍拆毀 當經甬路巡官電請駐紹統帶陳常益君派兵二連沿結綫防守 並申明曹娥橋工係鐵板鋼軌造成 無用孩血塡樁 現鄉愚稍爲醒悟 謠諑漸息 交通如常 已電報鐵路局長矣

▲美國領事來杭之先聲 駐香港美國領事密藤恩克君 現奉該國政府電召回國 並有要公與浙當道面商 特於日前搭乘美國郵船 於前抵滬 須先與鎮守接洽後 再行來杭 然後由滬起程回國 聞已電致朱軍督屈巡按使 定於下月一號來杭云

○紹興通信

▲閘閘爲害 紹興東鄉河水乾涸 交通斷絕 商家無不蹙眉 百結商會開會協議救濟之策 以現屆秋初 海潮正漲 決議距該處十里許之賀盤村西閘底閘開放 使海水灌入 聊以救急 念六開閘 至次日果漲二尺餘 惟味如鹽不能飲食 鄉民車入田中 距青秀之稻隔宿咸爲委黃 受害不下千餘畝 驚恐萬狀 無可爲計 糾集千餘人各執畚一詣商會詰問 謂非賠償不休 究不知者何也 土過鹽質本能變磽瘠爲膏腴 何竟成一反比例 異百索不得其解 科學家盍起而研究之

○鎭江通信

▲調查揚由關稅務 揚由關被裁司員夏某赴巡按使署控告稽該關各項解費一一和盤託出 現經韓巡按使遴委蕭諸稅務人員三人分赴揚由關各子口分卡確切調查 並令該關監督袁君思永將各關口實收數目造具清冊呈報 以備查核云

▲催繳碼頭租金 鎮埠鴻安公司臺船每年向繳納碼頭租金五百兩 以充挑河經費 乃本年四月已屆期滿繳租之時 至今並未照繳 現丹徒縣劉知事以前次河工借撥之欵尚未償還 需欵甚亟 特於日昨函請鎮江關監督兼辦交涉事務袁君思永照會該管領事 論飭該商速行措繳 以符定章而濟要需云

▲不准縣知事任意科罰 丹徒縣劉知事昨奉江蘇巡按使令飭 略謂案照烟案罰金 新刑律業經訂有專條 各知事對於所獲販賣私吸各烟犯 務當按律執行 不得於定律外任意科罰 致起假公濟私之漸 且所科罰金[illegible]月禁烟報告表內詳細登註 亦不得隱瞞疏漏 其或有特別情形及拿獲大宗私土 非重罰不足示儆者 即當專案詳請核示辦理 不得意爲輕重 私自執行 除通行外 合行飭知該知事遵照辦理 毋稍玩忽云云

○揚州通信

▲偵緝盜匪 江邑黃武寗鄉某典舖及徐姓油坊前被匪徒搶劫 案懸待緝 昨有該匪楊聚明陶得勝等四名在邑城四望亭茶肆 爲前第四師偵探謝三麻子洞悉該匪踪跡 立時拘交縣署警衛隊長薛寶仁稟報謝知事 訊明拘禁 仍候復訊定讞云

▲拘捕癟犯 揚州各城門前由警察事務所派警駐守 每於出入客商嚴密稽查 凡遇包裹之物均須檢點 並着其陳說 包中物件每多不相符合 日來鈔關東關等處查獲此項情節甚多 且有私藏烟具 一併解送事務所按律核辦

▲清理案牘 江都縣知事謝苞定君因政體偏樹失調 即將民刑訴訟案停止 星期審理 迨病勢稍痊 則又親往審筋率隊撲滅蝗蝻 昨甫回城 按到案件積壓甚多 茲定於二十七日起分早晚兩堂審判 俾得從速清理 以免當事人之訟累云

▲請頒祭欵 江邑紳士陳寶卿方柴亭等因目下疆務漸次回復 所有文廟丁祭一項 原借資兩淮引損 俾得補助樂器等項 費由刻祀孔典禮叢復明令頒布 前項各欵率行照舊請撥 以爲盛典 昨聯銜稟請謝知事轉商姚司長准予照發云

要件

審計院書記室機要科辦事細則

第一條 書記室機要科辦事程序除適用本院辦事細則外均依本細則辦理

第二條 機要科分設收發處及監印所以分辦各項事務

第三條 收發處掌收發全院文電事宜其細則另定之

第四條 監印所掌鈐用院印蓋署院長名章並典守院印事宜

第五條 收發處每日所收文電除普通文件由收發處按照主管各廳室逕行分辦理外其緊要文件應呈由機要科轉呈正副院長核閱後再行分交各主管廳室辦理

第六條 凡收發文件用書記室名義者應由機要科撰書記室收發文簿各一本登載之不得由各科自行收發以歸統一

第七條 機要科對於各廳室傳達事件應用付知並立移付簿以備稽考

第八條 機要科對於本室各科來往文件應立書記室機要科支付文簿及收文簿辦理之

第九條 機要科承辦各事如未經發表者應負成承辦員嚴守秘密

第十條 機要科由正副院長派定（一科長或主任科員）一人以綜理一科事務免致分歧

第十一條 各廳室送交機要科監印所鈐用院印及蓋署院長名章之件應由各廳室另立用印簿載明事由件數送監印所鈐用後由監印員蓋戳發還

第十二條 監印所立鈐印簿若干本分載各廳室每日鈐印文封類數事由等項

第十三條 監印所立稽印簿一本將逐日各廳室用印文封類數事由彙載呈正副院長察閱

第十四條 監印所于正副院長發交特別秘密用印文件應另立印簿登記事由慎密保存

（未完）

時評二

◉說公債 （笑）

凡一國之募公債者其一必宣示其用途使人知其所募債之用途其二則公債之額有定滿額爲止勿以其溢出及不足而使額無定也此亦募公債者所當知也

銅版精印 工筆畫
人物仕女條屏
共計四幅保實改一派實筆精工最宜備壁四幅共一元二角 裱好者加裱工大洋一元二角
上海望平街有正書局及南京天津蘇州北京分局同啟

初印絕妙好詞箋出版
絕妙好詞為文學家人人欲手之書 能著錄本為愜 茲得初印精刻佳本特點石精印為三冊共一布套定價大洋七角
上海望平街有正書局及北京南京天津蘇州分局同啓

杭州第一舞臺
（民國三年九月一號）（夜戲）（舊曆甲寅年七月十二夜）
小暇分文不取 香茗每壺一角
夜戲價目 特別七角 頭等五角 二等三角 三等二角 幼童減半
常小穆 小金娃 陳永奎 趙月來 永上飄 小楊 月樓 海棠 小楊 月鬢 林卿
除三審 草鄉 大收 關勝 黃袍 紅同 惡報

大舞臺十二夜准演拿手好戲
大減價 二等正廳三角 包廂二角 特別官廳五角 特別包廂七角
張雨亭（黃袍） 蓋俊卿 李春來 三趙如 麻泉 子歲 七達 小璧 賈范 呂少 月山 樵
嘉興府 永平 如意 小武松 秋 霸王 紅奇山 花蝴蝶 子紅 雲（八十扯） 目 母（連救）

競舞臺陰歷七月十二夜戲
（特請前新新舞台全體超等名角）（假定二馬路新新舞台舊址）
價目 特別廂七角 包廂七角 特別五角 頭等三角 正廳三角 三層樓一角 包廂一角
周鳳文 林樹森 夏月珊 毛韻珂 張月潤 周德祿 夏鳳文 馮子和 邱治 張雲 生 趙文連
連文 忠孝圖 看香頭 全本 三國志 天河（鵲橋） 配（相會）

羣仙茶園十二夜戲 正廳一角
七月十二夜特請最優等文武名角合演好戲新添油畫佈景
小桂芬 小長庚 小黑燈 草上仙 翁梅倩 花鳳仙 露蘭春 小蓉仙 紅菊花 小蓮英
天官賜福 玉堂春 九龍山 五老 叢會 明珠 捉放曹 四杰村 進士 四全本 徐 寶蓮 陳長庚上 草仙 山 炸

鏡花戲園
七月十二夜准演拿手好戲
趙放 陳虎豹 潘光峯 周得勝 陳昌順 陳素雲 袁小貴 史湧堂 林亦奎 小芳錦 胡鳳彩 張寶林 香怕
全 本 麒 麟

法界迎仙鳳舞臺男女合演
七月十二夜准演
劉峰昇 孟鴻茂 洒金紅 媚香樓 小小 吉鳳 瑞池 孟鴻 媚香 陸菊 謝秀鳳
鋼松亭 投身 得老 拾黃 祝家 大（王祥）（四杰） 村 五 六本 顧鼎 台

寶善街丹桂茶園
七月十二夜戲
桂云峯 小黑燈 趙鐵山 十三旦 趙紫雲 趙鳳雲 張文百 十三旦 曉（恩） 峯 小奎官
（紅燈射） 洪羊洞 四陰陽河 花亭 四（全） 進（本） 士

民鳴新劇社
電話 滿台五彩 加夜每日 最優 等演 全最 體新 中國 社員 活動 合影 演景 布戲
光電色 燈光 彩新 添五 彩奇 巧布 景演
李 蓮 英

民興社
本社假座法界原址為劇場 敦請舞臺著名南北男女各界新劇大名師道備 新劇有精益求精開演 大家上未有之奇觀 男女天下英才一室 准八月朔修理整齊即行開幕 合演佈告先此

春柳劇場
電話五九九〇 英大馬路東口三號

夜戲特別五角頭等三角日戲三角二角
映霞生 恨天 不平 蘇儻 天馬 舊錢 小我 生 蘇 天 獨 石 伯 冥 滑 鬱
七月十二夜准演 老婆熱 芳草 怨

大舞臺
（七月十二夜戲）
七歲紅 三麻子 呂月樵 小達子 賈璧雲 李春來
花蝴蝶 紅奇山 目蓮救母 （八十扯） 武松殺嫂

永記公司 第一臺
擇十五夜開幕

演影戲者鑒
啓者敝公司現存影片甚多內有中國戲亦有外國戲 而外國戲影片戲目均用華文註明 至中國戲影片惟敝公司一家獨有 該片可以買亦可以租所有影戲機器一切器具無不齊備如蒙光顧請來敝公司接洽 方知價廉物美無論遠地亦可函商祇須將地址示明即將影片目錄寄上 可也此佈
上海江西路德律風公司內 亞細亞影戲公司啟

農商部註冊
中國精益眼鏡公司
中國第一家自製吃力克鏡片

貴客如有患目病者本公司另有眼科專家醫治
北京分公司開設在前門外觀音寺西頭第四十八號
本公司自製各種光學鏡片精益求精為我中華民國獨一無二之新製品 西洋各國光學專家亦稱
目配光運機磨片量面裝 蓋非特驗 架專門技術 自製金銀各式鏡架 不對光之鏡片 目光不真實之偽貨 自損名譽 凡東西洋專家所能造者 本公司無不能照造配
上海南京路泥城橋東首電話二千八百九十五號

男女愛情之導線
艷情尺牘
每冊定價四角
宇宙間之事物其最足感動人心者莫若男女之愛情 情之於人猶膠漆之於器皿 黏之即不能盡去 情之所鍾亦安 遷釋哉 雖或因地角天涯 或因纏綿曲折 未由可通 故書翰尚焉 此艷情尺牘之所由作也 惟事當傳之以文 慕客騷人宜達之以麗語 茲有古吳吳安塵先生者 多情人也 於旅次無聊之際編輯是書 凡香艷書翰百有餘篇 有字皆香 無句不艷 情深脈脈 識不傷雅 非特文章雅潔 思想新穎 且議論風生 尤多奇趣 雖一字一句莫不香豔 雙人 洵情人通書絕妙之好模範也 亦我人公餘消遣之極品也 還望君子閨閣名媛盍以先睹為快乎
總發行所 上海三馬路東鼎新里 智羣書局
代售處 文匯書局 中華書局 國華書局 本埠外埠各大書坊

上海自來火公司
煤氣所發之光 亮而不銳 故不傷目力

欲知詳情請詢西藏路五號 海自來火公司 工程處或南京路九號 念樣子 間可也

諸君欲買老牌正貨請認明牌子
雙妹牌蘭花掃身粉

此粉乃泰西各國男女及小孩日用必需之品 且有名醫士人考驗最合衛生之香粉 小兒胎毒每火瘡由汚穢 觸發其症甚頑 宜用此粉常時撲之 則皮膚爽潔 垢穢自除 熱痱多生 皮膚痕癢甚至汗積手足縫間爛痛等症 若能以此粉多撲患處 無不全愈 令肌膚柔軟潔體留香 且此粉滑膩而爽 功用無匹 男婦老幼常用之掃身塗面 能信盍購試之 謂予不 ◎每包價銀一角 ◎粉球盒每盒四角

請認牌子

此花露馳名已久 功用極大 香味濃厚誠為夏令必需之品 近有劣貨影射 請君如欲購老牌正貨 請認明瓶上刻有雙妹嚜及招紙上有廣生行等字 庶不致誤也 各洋貨店均有發售
大號每瓶四角 二號每瓶二角半 三號每瓶一角半 四號每瓶一角

雙妹嚜果子露

此露一份開清水十份飲之則勝過市上所沽之檸檬等水 此露有各菓子原質之味 能解渴生津開胃消食 此乃香天居家出外遊玩地方利便 誠不可少之品也 本行之菓子露已馳名多年 各埠紳商來皆贊賞 近日將招牌之上加多雙美人像為記 以免魚目混珠 諸君光顧請認明雙妹招牌免致錯誤也 ◎大號價銀四角 二號價銀二角半 三號價銀二角
檸檬 玫瑰 甜橙 桑 枝 杏仁 沙示 波羅 菓 十多啤 將
總發行所 杭州太平坊 上海南京路廣生行有限公司

百代公司

本公司將各種最有名最佳之唱片改良製成大片聲音嘹亮並到揚州小調唱片數種極為清雅到貨無多 請速選擇是荷

時報第四張

今天四大張

中華民國三年九月一日星期二
舊曆甲寅年七月十二日

眞愧廣嗣金丹

外埠來信須寫明寗波路第一百十五號◎本廬分設◎天津北門外獅子胡同忠成棧內◎南京花牌樓◎杭州陳列所

往生錢之利益

阿彌陀佛有往生咒念此咒者可度六道衆生咸歸極樂茲將此咒梵文漢文兩種合書用黃紙印出每紙念咒一遍焚化可以超度亡靈救濟孤魂世人但焚紙錠而不知焚此咒之有大利益也最好念時發慈悲大願心一切冤苦衆生悉皆超脫則利益更大世界一切由心願渡一人即是渡我有疑此咒者應之曰今蓋士扶乩治病一咒一符且立著效驗無他皆心理之作用也而況此往生咒乃我佛慈悲渡世之神咒但須念者誠心其靈效自有不可思議之處千勿輕視疑爲迷信◎再廣東香店本售行此錢但多係木板翻印字體錯誤不知所云各店均做此錢字體格式或印或木刻誤人不淺切盼切盼◎此錢每一萬張合洋一元外埠加寄費三角四馬路望平街有正書局啓

批發處 北京廠西門有正書局 南京奇望街有正書局 天津東門外東馬路有正書局 蘇州都亭橋有正書局

中國通商銀行謹白

本銀行招集商股資本五百萬兩現已收足二百五十萬兩總行開設上海經辦各處匯票押匯電匯及押款凡有放存銀兩或半年長年存款一切交易無不周妥克己並可押用銀兩價格外公道特此佈告

包愈立止遺精聖藥

京都天寶齋凡購遺精藥必須認明牌號此丸有中流砥柱之力挽回造化之功確係普天下第一靈丹如不效驗原洋奉還

每料六盒洋五元◎如外貼郵票每盒另加

請試化痰奇藥

彭壽堂藥房始創化痰止咳四寶牛黃丸當面試驗可化爲水各埠郵局另函通知託辦必須由郵請各省經理郵寄不收

眞人參鹿茸精 鹿鞭之野木猶腎不(?) 血生精如意丸

彭壽堂眞正衛生秘寶◎欲充腎氣欲廣嗣續欲強身體欲除百病但服此丸無不如願以償功力極大一補有十年之功

兜安氏秘製保腎丸

黃君愈腎病之來書如左

兜安氏西藥公司主人雅鑒鄙人於壬寅年曾入山東武備學堂時因公課繁多日夜研究精血耗散常有頭暈腰痠目眩神倦之疾畢業後歷充防營務處督練等差頻年碌碌南北奔馳辛勞過甚故每値公務稍冗恒覺頭目暈眩四肢無力今春因公赴津在貴經售處購有秘製保腎丸半打接連服數日後大見功效精神漸旺飲食有加服完四五瓶血氣充裕體魄強健較昔年有過之無不及也茲特附小照一紙作保證以表謝忱祗頌
貴
道安
陸軍部德國兵工廠防護隊連長大興袁樂章謹上

內腎虛弱發病不一其最普通者爲背痛腰痛忽不醫實成重症此丸專治內腎及膀胱兩經之病效驗極速性味和平有病治病無病衛生久服延年益壽請試之方知此丸之功效尚非他種治腎藥品所可比擬

各埠大藥房均有出售每瓶洋一元二角每打洋十二元

君有背痛四肢痛骨節痛筋絡痛以及心緒不寧精神疲倦易於發怒夜不安眠小便頻數等病情否有則君之內腎虛弱有以致之請服信腎丸病必靈丸

前清十二朝皇帝真像

五彩印描眞金 西方阿彌陀佛接引像

分發行所 南京奇平街有正書局 蘇州都亭橋有正書局 天津東門外東馬路有正書局

總發行所

本埠新聞

紀事

◉上海之關於奧塞戰務消息（三十一）

三十一日字林報云俄國義勇艦隊汽船西婦物立斯克號己由海參崴出發星期三日可抵上海所有郵件即可同時抵滬該公司由上海往海參崴之船舶已照常開行惟暫時尚須由軍艦保護丹京（哥阜納格）及俄京間之郵便已全通

▲英字中國泰晤士報云接有消息英國第一步兵大隊（格勞塞思渣鎮那聯隊）已奉命開赴印度拔隊之日未定

▲三十一日文匯報云英國輪船公司汽船愛卡第亞號載七月三十一日之英國郵件於今日抵滬所有乘客及郵件由小輪格此拉夫蒙載運於午後三時到海關碼頭

◉譯某德人致字林西報書

前數日屢見李佳白博士致字林西報書論尊重中國中立及攻擊青島為殘暴不正之舉等說議論皆極公正甚為懽慰欽佩夫欲先戰禍之延及遠東及止日本之宣戰於德（據鄙見英荷竭其外交之能力必可達到目的惟須先有此至誠之本願耳今者遠東之戰禍既不能免矣所最奇者以英法俄三國之兵攻一青島而猶慮其不足必引日本以為助尤奇者按此四國之宣言謂彼等之志願純粹為維持東亞之和平乃以開此戰局也夫使彼等之志願誠在和平則莫如以談判求和平蓋以談判求和平則一方面既可免戰禍之實現一方面且可收直接之效能彼等何以必以戰為和而不以和為和乎夫德人以服從皇命摯愛國家故致擲其家室棄其商業犧牲其一切之幸福於數日之內或往青島或返本國以從事於戰爭吾不知彼英人之忠愛亦能與之等量齊觀否他日者戰爭結束其最大之光榮與最大之恥辱分屬何方此時固未可臆料第以予測之度德量力在吾德一方面前途終無可畏怖云

◉鎮守署復設偵緝處

上海鎮守使署偵緝處自查處長升任奉賢縣知事後已經裁撤茲悉鄭鎮守使因西歐開戰亂黨擬乘間圖謀三次革命謠言日亟不可不嚴為之防以免擾亂治安特在西門外白雲觀隔壁復設使署偵緝處委張瑞理為處長計設偵探十餘名專司偵緝亂黨如將亂黨緝獲後即送就近警區轉解該處俟該處預審明確轉解鎮署軍法處訊辦現該處已經開辦由鎮署派有護兵十名為之防護云

◉自費生回國之可疑

上海軍政各界轉奉北京某主要機關電密開據駐日陸公使報稱自歐洲戰訊傳來留日學生陸續回國者頗不乏人官費生已從嚴取締向無掛號請假情事其間自費生藉故回國者居多請通飭各省注意等語查現在暑假已過正各該生進取學業之時應由各省飭查有無無故回籍情事如有拋棄學業者應伺察其行止以重學務電請飭查見復等因合亟密飭遵照辦理云云

◉自願退屋讓路之好消息

小東門至崇金路一帶方浜前由市政廳籌欵預備將張道路自市廳改組工巡局後繼續進行擬將下岸房屋一律退建浜基以期闢成馬路利便交通茲悉朱局長現劃該路計分七段以益慶橋至長生橋為第一段長生橋至如意橋為第二段如意橋至官轎橋為第三段官轎橋至陳市安橋為第四段陳市安橋至侯家路為第五段侯家路至廣福寺為第六段廣福寺橋至崇金路為第七段現在除第一段已實行外其餘擬即通告各業主早為預備俾得分段進行將來小東門直達九畝地可以車馬無阻茲聞第五段業戶昨在廣福寺邀集開會均願遵行具稟工巡捐總局茲特承稟錄下

▲稟為自願退屋開放道路以利交通求請鑒核準照公民均有業產坐落治下邑廟西首陳市安橋迤西至侯家路口止坐南朝北門面本年七月間蒙鈞示以方浜業由前市政廳預備放闢馬路所有該處一帶下岸房屋一律退浜改建浜基俾得交通利便振興商市仰見我總局長規劃周詳莫名欽佩惟公民等所有之屋屋均在退建之例是以於本月三十日假廣福寺邀集該處一帶業戶開會籌議查陳市安橋至侯家路合計房屋三十八間計共業主一十五戶是日到會者僉謂退建房屋開闢道路係為利便交通振興市面起見果能一律退後建築使曲折窄狹之路改為大道康莊則商業之發達可操左券於是業主主均有裨益當時一致贊同願成斯舉為此聯名稟請總局長電鑒准予派員規定路綫俾得即日退屋實為公便尚有實善堂等五戶計房屋九間當時不及來會業已分投往勸以期一致進行合併聲明謹稟

◉牛隻亦為違禁品

上海中立辦事處自成立以來一切執行事件各國均能就我範圍前日有某國輪船兩艘滿載煤炭雜糧出口前赴青島為辦事處稽查船截留頗為各國商人所折服近鄭汝成君查牛隻出口前清海關條約會經許可現戰事風雲未平此項亦為軍糧之一亟應照米麥等項同在禁運出口之例前日特電請中央核准照會海關監督會同稅務司俾收與戰國牛隻出口稅一面禁止運赴戰地矣

◉教士暫充警察

本埠教堂昨日接得天津教堂來電謂天津法租界之警察官吏及站街巡捕因均法人皆係軍籍現因法京戰機緊迫故將此項官吏巡捕盡行調入軍隊以致天津法租界站崗巡捕及官吏等皆由該處教堂神父教士各員暫為替辦云云

◉派艇游弋大通蕪湖間

皖省倪上將軍近以大通蕪湖一帶往來洋商教士甚衆恐有匪類擾累行旅致啓交涉情事故於前日電由駐滬海軍司令部請派軍艦一艘速駛蕪湖防護等因昨由李總司令已飭湖鷹魚雷艇開往大通蕪湖一帶江面往來游弋矣

◉法商繼續赴津

歐洲開戰之後僑居上海凡隸兵籍之各法商均須回國服務從戎前已兩次起行共有一百五十餘人先赴天津候令昨日又有法商二十餘人乘輪起行亦往天津靜候政府命令

◉洪知事籌款解省

江蘇韓巡按使前因西歐開戰中國金融大受影響省庫空虛特電上海等十六縣知事迅即籌款解省以資接濟（已誌前報）茲悉上海縣洪知事奉電後遵即設法籌集銀洋四萬元交由本埠中國銀行匯省總候撥用並將籌解日期電稟韓巡按使查核云

◉徐家滙防範嚴密

陸軍第六團長龔翁卿運因奧塞失和全歐大戰影響及於滬上謠言因而繁興查西鄉徐家滙一帶毗連松滬正梟匪光蛋聚集之處誠恐乘機擾亂有碍治安特於前日與二區三分署員余炳文商定除派軍警保護教堂外並每晚六時起各派軍警荷鎗實彈輪流防範直至天明始各歸隊云

◉請予免為調遣

德商西門子電氣工程公司承辦華商電車工程之洋員高翕君現在德國軍籍當戰事發生時高翕君本欲離滬從戎嗣因經辦華商電車接軌工程緊要未便遽易生手暫緩從軍茲悉該洋員高翕君昨日即三十一號接奉德國軍隊來電略謂近日青島防禦緊急將欲開戰着令由滬就近前赴青島投軍聽候調用云云故由該洋員立以電話知照華商電車公司暫為告辭職務而電車公司經理陸伯鴻君以該洋員高翕值此華法接軌之時工程尤屬緊要且法界電車軌道亦須該洋員佈置斷難任其返國投軍特於昨日稟陳駐滬總領事請予轉電德政府免為調遣云云

◉浦東方面之防務

上海鎮守使鄭汝成君還因歐洲戰端吃緊我國嚴守中立以上南川寶奉五縣均屬浦東地方邊關近海灘關係緊要委派使署靜員前赴各該縣查勘駐軍地點如閔行南橋奉賢經南滙拓東及川沙海濱直達吳淞等處己經派有重軍防範周密而東西溝及高橋相近之火藥局並高陸所行等處均責任第三營營長加意嚴防在案茲復查得居家橋洋涇欽賜仰殿龔路中橫北蔡各鄉鎮雖經駐有軍隊誠恐軍力單薄難資鎮懾故飭由第七旅成旅長酌撥部下軍隊一隊備械分赴各該處扼要防範以厚兵力云

◉實業會柞網免稅

上海稅務所長韓君接財政部飭開為飭知事奉財政部飭開據上海中國實業會稟稱民國二年在上海曾經設立鼎新柞網廠改良紡織風行海外是年秋南京戰後復呈准在甯垣設立利民柞網紡織工廠招集失業男女工人藉謀生計於政府提倡國貨拯濟民生稍有助力特是稅項重疊進行困難由東省採辦柞絲出運時納出口稅一次到滬納進口稅一次由滬運絲到甯提貨時再納進口稅一次由貨棧運網城內又須納進城稅一次俟織成網疋運往上海發棧時在甯又須納出口稅一次到滬又納進口稅一次至棧成熟貨輸往外洋在滬又須納出口稅工廠所得餘利僅供完稅尚虞不足敬求轉咨稅務處通飭各海關並分飭江蘇財政廳凡中國實業會所出各種柞網無論何處一律免徵等情前來查該會所設甯垣柞網工廠改良紡織提倡國貨且係為救濟南京亂後平民而設與專為營業者情形自別自應酌予減免稅釐以示補助所有該廠採買柞絲自採買地點以至運甯入城概准免完內地釐金至關稅一項關係洋債賠款未便全予豁免當經本部咨准稅務處商定減免辦法該廠由東三省及山東採買柞絲出口報關時仿照銅鐵穀米具結辦法准免出口正稅運至甯京進口在關押存正半兩稅俟製成網疋出口時由關查明照數發還另征網疋出口正稅運至上海與絲成熟貨再出口時應照章征納出口正稅及復進口半稅核計該廠織造柞網自生料以至熟貨止征關稅兩道半較之他公司己獨占優勝但此項柞絲免稅辦法應暫以三年為限一俟限期屆滿仍應照章納稅此外製造他項貨品均不得援以為例以重稅課經本部會同農商部稅務處呈請大總統鑒核訓示奉批合准如所擬辦理等因其鼎新一廠設在上海稍有不同復經部商准稅務處覆稱該廠運絲運網諸多便利自與南京利民網廠有別所有鼎新廠採買柞絲以至織成網疋報關出口時均應照土貨向來辦法辦理以示區別等因到部除批示及分行外仰該廳長遵照轉飭所屬稅局一律遵照可也此飭等因到廳奉此合行飭知該所長一體遵照分別辦理此飭

◉預防飛艇入中立口岸

江甯宣武上將軍馮國璋君還自歐洲戰事後允得飛艇一項亦涉軍需範圍以內我國既奉中央宣佈確守中立條規亟應遵守通飭備防故於前日電飭上海鎮守使鄭君嗣後凡遇前項戰國飛艇運入中立口岸應加意注重以免窒礙中立等因鄭君奉飭除商楊道尹轉商海關稽查外已請警察一體遵照矣

◉嚴查違禁物品

上海貨物稅總公所所長韓荼青君近奉省中密飭以各貨稅分所局卡除稽征事項外所有關於中立條規及潛運違禁物品於扦驗貨物時均應特別注意以防夾帶等因韓君當即嚴飭所屬各分所暨滬甯滬杭車站各主任督率扦查凡扦驗貨物時務宜逐件拆閱以防夾帶以故近日各局卡扦驗貨異常詳細云

◉緝獲著匪之詳文

淞滬警察廳廳長徐國樑詳報滬海道尹文云為詳報緝獲著匪詳請鑒核事竊上海著名巨匪陳阿囡即龔三郎平時羽黨衆多專以沿途刦掠為事歷經前淞滬警察廳提稽湘鄂懸賞緝拿未獲廳長任事以來即經論飭偵探嚴密查緝乃本月五日下午四點鐘時該匪又結黨王阿生等三人在美界新坟沒橫地方沿途行刦婦女姜張氏金鐲等物當經租界華捕覺察追捕該匪即遂行開鎗轟擊同黨匪徒四散逃去後經華捕分頭兜拿該匪竟將一千一百九十三號華捕擊斃逃逸並鎗傷路人唐錫明致死暨傷不知姓名途人一名該匪脫逃後遁入華界向源昌里面奔由第四區十一崗守望警馬如宜跟蹤追捕該匪又復開鎗抵拒將馬如宜擊傷該警既受彈傷仍能奮不顧身猛力追趕而第九崗第六崗警亦聞聲齊至協同將該匪陳阿囡即龔三郎捕獲搜出手鎗一支子彈五粒又空殼五個銀洋當票等物當將人贓一併押解第四區加派長警轉解到廳即經發交司法科研訊并驗明確係巨匪龔三郎正身無誤該匪在途行刦拒捕傷人當場緝獲訊供尤不容絲毫遁飾所有結夥搶刦各節均經直認不諱同時並悉由匯司捕房緝獲匪黨王阿生一名惟該犯龔三郎此次犯案地點係屬美國租界且擊斃捕房華捕案情重要辦理不得不求格外慎審正押候商辦間旋即准公共租界會審公廨函商引提以便與獲犯王阿生質訊明確再行解回懲辦等因准此廳長查尚與歷次辦理重要案件互相引渡辦法相符當將先後查獲情形一面稟陳鈞署一面將該龔三郎即陳阿囡一名點交公廨來探帶回質訊在案除俟訊結之日提回解懲以及查獲巡警馬如宜奮不顧身再行另案請獎並詳報宣武上將軍江蘇巡按使上海鎮守使外所有查獲著匪辦理緣由理合備文詳報仰祈鑒核施行

◉洋顧問返滬辦公

鎮守使署洋顧問員卜羅斯君上月在南方各省調查軍事事竣擬赴煙台遊覽本預備下月杪方返滬茲因歐洲忽有戰事上海中立辦事處所有交際各事宜亟待卜君助理者前特由鄭君電請回署卜君於滬上設有住宅現日間在高昌廟中立辦事處接洽一切晚間回宅云

◉盜首已在南邑緝獲

地方警察事務所日前續獲行刦浦東錢鄉中橋張惠洲家衣飾銀洋案內盜犯顧杏生訊據供指陳和尚張林為首糾刦並據事主報告張林南匯縣緝獲收監當奉王司法長論飭押候查明轉解法庭歸案訊辦等情（己誌前報）茲悉王司法長續據事主稟報查明盜首張林（即張掌林）確因另案經南邑緝獲收禁在監請為移提前來當經稟明縣所長以關提轉解殊費周折遂將獲犯顧杏生先發地方檢察廳收訊一面飭令事主投法庭稟請移提張林歸案併辦云

◉藏使由滬入都

西藏宣撫使陳安生君前因歐戰發下藏事不能進行特奉中央命令日前道經上海等情己紀本報茲陳自卸任上海交涉使後旋即入都面陳能以自屬仍寓白克路登賢里口今寧未平對於藏事議有未以解決故於前日偕同秘書夏廷獻諸君搭車入都報告一切聞中央另欲委派別差以資助理云

◉新花已出

棉花為上海出產大宗收穫之期大都在中秋前後至十月初間尚有落花可採現在甫交七月中旬西北鄉引翔港一帶地方所種棉花均己一律收盡較之往年收期提早兩月雖本屆係有閏之年節候較早亦不能如此相懸據老農云實為數十年來所未有云

◉輪船局內有賭窟

聚賭抽頭中外均懸為厲禁故租界中查緝尤嚴雖禁者自禁而犯者自犯近日公共租界鐵大橋下堍某某輪船局內有人設立賭檯每夜糾集賭徒在內開寶輪盤賭鉅受害者聞已不少有租界治安之責者不可不禁絕之焉

◉紅十字會致各機關函

本埠紅十字會總辦事處昨日致函各機關云逕啓者現在青島德日海軍戰事已開敝會籌備救護醫隊出發專機急迫日不暇給所有各機關有時函請敝會資遣難民及給予船票等事自即日始一槪暫為停止除通告暨分函外相應函達台端請煩查照云云

◉傳議典業勿抑勒

上海鎮守使鄭汝成君及滬海道尹楊小川君查得歐西各國戰事發生以來

上海……銀行及虹口分行告白

中英德法日五國語言……語次法語次德語次日語

孝德里 勸業銀行及虹口分行告白

[illegible] 民國三年八月 日

啟者本行收足資本洋一千五百 [illegible] 萬元又銀洋一千七百六十五萬 [illegible]

民國三年二月十七日

中英德法日 五國語言書

殿以中語 為綜合五國語言書中之巨製 都凡六千餘言 普通酬應之所必需者 要已搜括無遺 每册五角

語次法語次德語次日語 首英 學者得此一編既可研求一國之語言又可旁証他國之語言 斯一書而得 四用

上海有正書局謹啟

一般苦力小工等衡失生計誠急若燃待食不濟流離無依李致後患甚寧是以商諸滬地各商董切實維持並勸諭東等處各廠仍舊開工以便工人苦役有以生活在案乃近查滬上南北各典當每押口銀根緊急之時凡有貧民工役之付質衣飾為數極微抑勒當本殊非便民濟急之雅意爰飭知上海縣知事洪伯言轉爲傳諭典業商董查照請即知各典商一體照常維持不得多方抑勒致礙小民生計云云

◎圖董出爾反爾

上海鎮守使鄭汝成君因據閘董楊渠甫等呈保陳聯章接辦中西區清潔事宜昨奉批飭以此案前據該處圖董等稟保莊泉生承辦經本使飭令工巡捐局詳復准予如擬辦理在案今該圖董等忽又稟請取銷并保陳聯章接辦出爾反爾殊不可解實屬有心嘗試未便率爾准行云云

◎規劃新閘馬路

自歐洲戰事發生以來滬上一般苦力社會大受影響刻經工巡捐局朱局長規劃辦法擬自太陽廟起築一馬路直達江灣即募此輩工作昨已測量完竣日開工興築云

◎公判盜案

浦東東溝搖船灣地方鄉民張惠洲家前遭盜匪糾衆行劫並戕拒捕受傷當經報由地方警察事務所飭探緝獲徒犯春先後拘獲盜匪顧杏生黃木生陸金林等三犯解所訊供移送地方廳奉檢察官預審之下判令押候起訴審判廳請爲公判等因昨午後奉沈推事官會同張檢察官公堂刑庭提訊先據顧杏生供年二十六歲向爲漆匠家住治下鎮郎中橋地方向來安分不敢爲匪問官謂曰此案檢察廳預審時爾等供認且案已調查明白不必狡展速即直供還可恩典顧供稱我鄉當家宅地方有陳和尚者爲首竊起於本年二月念八日糾合顧至生張雪林並陳順以及黃木生陸金林與小民等共八人先在茶肆聚集然後前往張惠洲家於晚上十一時動手先拆牆洞由陳和尚等五人入內行劫小民等三人在外把風後見陳和尚等取出衣包二個當入內時見陳和尚手執火鎗一支陳順手執囚刀一把得贓後均各分散次日在閘北大馬路茶肆中分贓所劫各贓由陳和尚前去當洋分給小民大洋十元小洋十一角現在和尚等不知逃匿何處求鑒賞木生供耕田爲生此次張家劫案小民係由陳和尚合去是日在會祠堂會齊行劫時見顧杏生手持一鎗所有兇刀不知爲誰所執次日伊等分給小民洋五元當時因我並未入內之故陸金林供分得洋八元餘供與上署同問官得供一再駁詰顧等執定如前官又問當時將張惠洲狀傷究竟是誰行兇將張扎斃者爲誰顧答稱狀傷張惠洲者當時實難辨明惟將張扎斃者爲和尚全生陳順等三人所爲問官又謂曰此次張家被劫各物失贓其值數千金當時爾等見取出衣包之外可有皮箱否答稱不見但和尚所當贓物只知其共當百元光景問官再四研詰矢口不移張檢察官即當庭起訴要請顧杏生等夥劫之人以上已犯刑律三百七十三條強盜罪辦理請爲判決等因審判官即命顧等三犯分別加鐐指模由書記官當庭宣讀供詞畢判令一併還押聽候再核於是均各退庭

◎冒取生漆

安徽人吳恒春因至乍浦路九十四號伊叔吳源濤所開之祥茂漆店騙得空白發票向百老匯路一千一百十號門牌源昌漆號冒取值洋一百八十二元之生漆八桶得洋四十元詎由方桂記轉賣與人前日被源昌漆號夥友沈某在途撞見誘至店內由源昌漆號主何懋緒控由捕房拘押昨晨解案先由原告偕証上堂請究質之吳供認不諱因奉王襄讞核供商之英領康君判押西牢四月示儆

◎私用保險費

英商通和洋行控左子慎私用保險費銀三千一百二十四兩七錢一分昨晨由廨飭探傳至公堂稟到交保候訂訊

◎既碍行人又妨衞生

上海警察院監院張竹君女士因附近該院地點有江北人畢阿二專在市間收得雞鴨毛稍存聚數堆儲路側以致污濁之水淋漓路旁不特有碍進出行人且穢氣傳佈恐留養病民易於感受後患非淺昨特將畢送至第一分署請究奉飭具結趕緊移去如違定予究罰

◎通告行用聲請書

上海地方審判廳長袁伯君檢察廳長汪魯價君於昨會銜通告云案查訴訟當事人及律師對於案件聲請往往用書函投遞殊非慎重劃一之道本廳會照司法部製定令發京師地方審判廳通用聲請書格式仿製數種並另製執行聲請書一種詳請高等審檢廳核示試用又聲明每套取回紙價印刷費銅元五枚茲奉批開詳並另製執行聲請書格式一紙均悉應准試用一月後如無窒碍再行詳報此批書式存等因奉此自應遵照辦理定於九月一日爲試用聲請書開始之期合行通告各訴訟人及律師凡有聲請事項一律以本廳製定之聲請書呈遞仰各知照毋違此示

◎經理起黑心

蔣才友投法公堂控稱向在德國興商因戰事回國帶有金鎊來申兌得元寶十只寄在自強賓館內實銀寄存該棧賬房取得收條爲憑後向索取一味延約已有兩月之久仍不交還今見經理李振邦逃逸棧將倒閉故報捕拘到股東陳德云求請訊追陳供雖爲股東並不干預棧中之事所有實銀被李私自用去是實矣贓員判着押限交李振邦到案訊究

◎工巡捐局批示一束

閘北工巡捐分局批承辦船捐商人黃岳淵稟請展限由稟悉查閘北船捐一項業經批飭於八月底即辦在案茲據稟稱月底將屆尚有一切手續實難完備准予格外施諒再展一月於九月底交由唐商接辦所有應行料理之處仰即儘此一月內迅行結束清楚毋再遲延切切此批 押商翁晴波稟請添設押舖由據稟已悉查添設押舖業已示諭截止在案該商所請應毋庸議至源通後門仍應取締業飭稅務處切實核辦仰即知照 押商陳隆椿請准遷移由稟悉該商所設鼎盛押舖擬由寶山縣遷至海昌路等情即據工程員查明該路原無押舖核與定章第三條規定尚無抵觸應即照准仰將原領執照送候改註可也 益興公司廣廷勳請禁草屋由稟悉查草棚蓋處最易滋患迭經查禁有案據稟楊家宅橋地方仍有江北流民搭蓋草屋等情仰候咨行警察廳飭警驅逐以杜危害仰即知照

◎試辦期內之成績

上海工巡捐總局彙閘北分局長朱鈞弼詳上海鎮守使公署爲造送編分局六月份收支各款表冊一案伏乞核示備案由昨奉批飭云詳悉三四五六月收支各款核對無訛倏築各路疏通溝池亦復周密該局長試辦三月光陰有限功績實多披覽之餘深堪嘉悅仍冀始終勿怠本使有厚望焉表冊圖均存此批

◎鞋底匠索錢起衅

本邑西門外打鐵浜附近有爲鞋底匠之王士忠近與同業戴芳樓戴芳台等索錢起衅結成不解之仇約定前日下午在該處相近隙地決一勝負屆時兩造各糾百餘人執有扁担木棒等物如臨大敵互相爭鬥該處守望巡警見人數衆多不敢上前干涉即回第二區警署報告區員立飭全班長趕騎往彈壓距大衆已經散去但士忠頭額受傷血流滿面該警等將王帶入區中奉區員着自投上海地方檢察廳控訴王即投該廳具禀伸雪汪廳長委賀檢察官驗得王受傷屬實判令自行醫治一面立傷法警陸雲卿錢子餘等前往協同該區長警詣該處拘拿一干人証詎戴芳樓等胆敢糾衆拒捕幸陸錢兩法警並巡長王盛春巡士白德山魏德茲元齡山等四面兜拿遂將戴芳樓戴芳台戴忠鎮等三犯拘獲並奪獲扁担木棍等物其餘戴招平戴招和等已乘間逃逸無踪該法警即將芳樓等一併解廳由賀君提案略詰判令分別收押候再補提逃犯到案再訊

◎趕緊繳納烟酒稅

上海縣知事署昨發示諭云照得販賣烟酒照牌奉頒條例業經迭經勸諭並出示布告在案查本境各商明白事理者固已遵章納稅領照安分營業其有違背條例希冀朦混隱漏情弊亦經派員陸續調查遵照施行條例各予以相當之罰則且查修正條例第十一條第十四條稱營業者屆期未納稅時該管經徵局署即須行文督促之行文督促時須徵收稅銀元二角至八角以爲稅費等語茲屆陽歷九月一號至末號爲展緩徵收第二期稅銀發給牌照之期誠恐未及周知爲此示諭各該商遵照趕緊如期繳稅領照毋稍觀望致納罰金並繳稅費切切特示 八月三十一號

◎電車材料阻滯於半途

華商電車公司稟准在於城濠所築之民國路上行駛電車當用鐵軌鋼柱電線等件材料均向西門子公司訂購電機德國廠家配製已有半年茲由德國商廠已將電車全路料件分爲二批交裝德國商輪運滬其第一批之柱料業在香港換裝我中立國輪船載送至滬業於前日提出鋼軌等件四百噸即於日內開工在民國路先行鋪設其第二批之軌柱等料裝由德國商輪運至印度洋面乃爲英國巡艦阻止故在荷蘭國境內洋面暫泊候再換輪運滬昨由德國西門子電氣廠電知華商電車公司查照矣

◎縣知事注意

滬海道尹公署通飭所屬各縣知事云爲轉飭遵照事案奉江蘇巡按使公署第一零三號飭開准司法部咨錄各第四十五號縣知事兼理司法事務暫行條例第一條凡未設法院各縣之司法事務委任縣知事處理之等語是縣知事兼理司法事務應以未設法院各縣爲限所有已設審檢廳之各縣民刑訴訟案件各該知事即不得違法受理以明權限而專責成相應咨行查照轉飭遵照等因准此合亟飭仰該道尹即便遵照此飭等因奉此合亟轉飭該知事即便遵照此飭

◎查禁有碍治安之花紙

本埠自歐洲戰事發生以來謠言之盛無奇不有禁不勝禁不意一種印刷之家近日發現各種戰爭花紙未免迹近誘惑故經淞滬警察廳徐國樑君查悉前情爲保護維持地方安甯起見昨即通飭各區署自即日起如有發現全項有碍治安花紙准即分別切實禁阻以免煽民因此誤傳生謠之禍云

◎判結花衣掉包案

鴻源紗廠大班西人倫總經理宋某控永益昌花行跑街夥丁谷生行賄洋一百元與出店徐華卿串同舞弊將白花衣四十包掉換黃花衣上棧等情業經水巡捕房將丁與徐一併拘解公堂訊判徐交保丁押候查明再核在案昨奉代理襄讞俞應堂君會同英領卓君復訊原告延梅吉言律師上堂譯訴被告行賄欺騙情形訊之徐亦延禮明那律師到堂辯稱陰歷六月初六日丁谷生書條約徐至福州路福安居茶館一再向徐囑托希圖將黃花衣混入棧因徐不允復於十八日夜送鈔票洋六十元至徐家內當時徐華卿因此禀警一經洋東察破有關生意出入故即嚴詞拒絕丁以此啣恨挾嫌誣攀云云之丁延德潤康律師上堂辯稱原告所控各節並無實在証據惟此事實由出店徐華卿向丁再三兜攬並向被告借洋一百元以此作爲報酬現在被告己經承認應請從寬辦理並據鴻源紗廠看花之沈寒生上堂証明當時被告掉貨入棧情形中西官核供會商之下徐無干開釋丁照章送請上海知事署禁錮十八個月以儆

◎造船所修理美魚雷艇

駐泊本埠浦江保護租界之美國魚雷艇一艘近因機器鍋爐等件損壞若欲駛回本國修葺恐遲時日且值亦係中立國正當保護上海租界之際未便離滬故由美艦長商由駐滬美領事轉商海軍駐滬造艦所代爲修理業由造船所陳所長允予承修故於昨日午前十一點時進塢拆修上海鄭鎮守使以中美聯盟交誼素深今美國魚雷船既在海軍船塢修理所有官兵必須皆由製造局大門一帶進出特於昨日令飭各營兵士妥爲保護以敦睦誼云云

瑣聞

◎城內◎

○暗昧不明 前滙人曾惠生之妻金氏於今年陰歷四月間夫婦反目氏即負氣出門潛行來申郵傭庭又暗與蘊補匠王雲明私識月餘昨日曾蹤尋見即欲偕同氏以尙被王騙吞洋銀七元須往索還遂向取討王不承認以致口角因與曾同扭至第一分署控追經署員詰得索欠無證且又事屬曖昧將曾夫婦大加申斥然後一併驅逐

◎南市◎

○自取其咎 江北老嫗王沈氏挈同男孩多人擁至南市商船會館前乘該會館屋匠修葺從旁拾取柴爿偶一不慎致被門板倒下壓傷該孩之頭顱血流滿面當由崗警查見將木工蔡海和連同受傷老嫗帶至第一分署察得該嫗年邁傷重立即移送地方檢察廳驗明再核

◎英租界◎

○過犯押西牢 探夥陳阿大控稱人陳金生在河南路摸竊鍵洋等情昨由總巡捕房一千一百九十九號華捕將陳拘解公堂訊據供稱原告係某包探之夥知我前曾犯案押辦希圖拆梢洋一元不遂乃串同巡捕房誣指摸竊求請明察中西官得供以陳金生係屢犯因判發押西牢半年以儆

○賠償損失 薙髮匠揚州人杜良來向在海甯路一千六百四十六號門牌居才朝所開之理髮店爲夥近緣被歇出外至滬甯火車站某理髮店爲夥未幾復遭辭歇故疑被居挑撥於前日至居店內尋衅並將着衣鏡擊碎被控捕房拘押昨晨解奉中西官訊明前情判賠原告損失洋九元無洋押十天示儆

○幾遭滅頂 某黃包車公司用人陳根華控巳歇小包頭目周瑞卿行兇推入墨克登河欲圖謀害等情昨晨由捕解案訊據原告供稱因由洋東囑向被告徵收車上零件詎被告即將我扭住擲入河內幾遭滅頂求究並經見證西人上堂証明質之被告供稱因歇業忿恨故希圖一同扭入河中竟死中西官核供以被告不合如此野蠻因判押西牢四月期滿帶堂再核

◎法租界◎

○無物可持 裕源銅錫店寶小齋前因伊妻起意縱火圖賠保險銀兩被捕房查知拘解法公堂禁押期滿本可開釋因有西商鑒業等同控被寶虧欠往來銀五百餘兩故押追在案日前原告禀稱寶有房產坐落城內火神廟地方求請查封作抵奉判函致審判廳查明再核今接移覆查明該房屋實係被告親戚之產並非寶小齋產業故將寶提案供被災後什物已被拍賣餘無別物可抵求宥判還押再限一月交洋

◎閘北◎

○偵查小客棧 淞滬警察廳廳長徐輔洲君因歐洲發生戰事以來謠傳惡人欲乘機起事以圖破壞迭奉上峯軍鎮守使通飭嚴防以弭隱患等因前日徐君傳飭本廳偵探隊員對於所屬各區境內之旅館小客棧宜切實注意偵查俾免匪類混跡以維治安隊長楊世清遵即派員分投偵察矣

○惠券誌謝 法界迎仙鳳舞台新到坤角二人於明日起連演好戲昨承寄贈普通券四紙特此誌謝

譯叢

交戰國之總司令官 (蘇若)

方今英俄法德諸強以砲火相見於歐洲之中原各國陸軍之總司令官及其首領爲若何之人當亦讀者之所欲爭先快覩者爰泚筆列記其性格之一斑焉

(一)德參謀總長毛奇將軍

毛奇者與彼普法戰爭時之毛奇爲德陸軍之主腦者其榮名同響震於喀塞爾(指德帝)之耳抑今之毛奇將軍者自千九百六年一月一日繼秀利甫爰伯之後而爲參謀總長秀利甫爰氏本非喀塞爾之所喜於是德陸軍部之主宰者不得不歸於今毛奇將軍矣

陸軍中將毛奇將軍者以千八百四十八年生於今已六十七歲寔爲普法戰爭時德軍之總司令官毛奇元帥之甥此役以少尉出征曾受賜鐵十字勳章云

普法戰爭之毛奇元帥娶英女伯德爲妻今毛奇將軍自千八百八十一年以迄九十一年元帥之亡爲其副官繼爲喀塞爾之侍從武官近衛師團長入千九百四年合喀塞爾意特於參謀本部設監督總監之職以將軍補之自此以參謀總長秀利甫爰之後繼者目將軍焉

以此之故將軍之威勢有若下落之飛鳥其風采其態度自其爲中尉時已可概見即將軍爲一剛正者流其性格非若明吐之衒耀而有質實之本色當往年比陸公引退之際喀塞爾致宰相之印綬于將軍將軍言一介武夫罔識政體固却之如斯黽勉從公隱忍待時蓋非一日而德陸軍之平時預算今增至五億圓者亦由於將軍之力也

時評 三

◎早觀厥成 (木)

繁盛之區欲放闊道路必先收進房屋上海小東門大街經邑廟前直達至九畝地爲滬城最熱鬧之市場前經工巡捐局規定將此路線一律放闊於是勸令各業戶分別收進其初反對者紛紛經開導再三始各就範現小東門一帶已開始動工矣並有明達紳商具自願退屋之稟吾望主其事者乘此時機竭力進行以便早觀厥成滬城市場之進步於此路有絕大關係焉

◎餘興第一期出版 每冊價洋二角 經售處上海有正書局

特約馬路電

◎有自青島移來者。其友代看定青島路一屋。以路名不祥。未住云。(謹)(青島路專電)

◎某君見大新街有鷄蛋洗髮之店。回家即將鷄蛋在頭上一按。蛋破黃出。流於滿面。不可收拾。(謹)(山西路專電)

遊戲文

即墨城隍致全國城隍求救文 (逸僧)

嗚呼。可憐的青島竟成了拚命的洋人偏要打仗。敝縣乃近水樓臺先得慘濟之月。僕同向陽花木早逢殺伐之春。砲彈聲聲急于雨。鄰春戲胡笳陣陣响邊幾。許長韓殿宇。搖搖震落。有官閱而胆破。小鬼聽而心驚。魂飛越塚震城隍。奶奶蒼顏顛跑腰。土地公公。僕坐鎮一方。胆棠豪壯。一聞砲聲。跪下神座。剛險門限失却。鬼靴若非飛毛腿。快險遭不測。何無順風耳報。定是精粒可憐香烟之閭。竟來爭燈火之堂。反讚兵火鬼哭神泣。勝唸彌陀。血染骨飛。恍墮地獄。嗚呼哀哉。心焉痛矣。僕初聞外人紛爭。驚破肝胆。只得嚴守中立。顧全面顏。不意彼任意行動。不肯講理。無端取鬧。偏要行蠻。中立之地。假為軍道。局外之土。用作戰場。僕自知不敵。棄城而逃。無可奈何。棒顧一命。刮來地皮之資。全付烽火。買得陰世一縣。又遭兵災。廟貌神宮。毀於碧眼紫髯之手。金戈鐵馬。不共戴天。履地之仇。頌奉閻王陰旨。仍令帶罪立功。力謀恢復。抵禦強橫。惟敵處怕死將軍。早已走脫。短命士卒。悉數逃亡。風流雲散。無以禦敵。免死狐悲。還望救援。公等誼切同寅。何忍袖手。維持一縣。可保全身。乞伏救苦救難之義。速遣見神見鬼之兵。敵進齊籠。翦髮眉睫。火焚堂厦。命在須臾。臨危迫切。忍死待援。(贈有正書局書券八角)

新曲

桃源紀事曲 (潛時)

可知呀。海浜有個蓬萊島。山形海影天然妙。布置又完好。桃花源。世人多稱道。

可看呀。巍巍樓閣與天齊。刮盡地皮買地皮。樂得笑嘻嘻。媚外人。總會把頭低。

可喜呀。修造樓房與花園。半生辛苦來喪心。賺得今朝歇。屈指算。轉瞬已三年。

可樂呀。麻雀牌九笑春聲。朝朝醉。滿懷幸願。是華僑意。搖搖且喜。喫無聊。

可怕呀。華人遜捕外人奴。洋洋得意。假威狐。其性與人殊。欺貧困。如狗復如豬。

可憐呀。忽然宣告戒嚴令。風聲鶴唳令人驚。財產又生命。亂哄哄。草木皆成兵。

可憐呀。奸商乘勢把利圖。柴薪如桂米如珠。窮人遭荼毒。笑偷夫。逢凶心全無。

可恨呀。從來好事總多磨。風波起。在安樂窩。莫唱歌。嘆氣數。笑聲嘆奈何。

(贈有正書局書券[illegible])

醫學

新發現之傳染病 (橙塘杜亭譯)

酷暑方退。餘熱未衰。當此夏秋過渡之際。人身因感冒暑氣。最易致病。近來忽發現一種極猛烈之傳染病。人得之輒沉迷不醒。死而後已。雖經許多良醫名手。悉心推考。咸稱此種傳染病。實為素來所罕見。故未有能知其名者。茲姑錄其病時之狀況。以俟精於歧黃之術者之研究焉。

(甲)病初起時。五官發熱。繼則神經昏聵。漸致心腦全壞。或殺人而吸脂。或猥媚而吮癰舐痔。病重時。每每舉手大叫。拔抄裝跳躍作天魔舞。厥狀甚怪。迫至眼睛發綠。則已病入膏肓。不可救藥矣。染此病者。以官場中人數為最多。或謂係利慾薰心所致。果否。須俟精於醫學者之研究也。

(乙)病初起時。全體邪熱。眼目生翳。繼後色膽漸澎脹。不復知世有廉恥事。病劇時。狀若狂。逐路釘梢。逢人調笑。染此病者。大都年青蕩子。或謂係感受自由空氣所致。果否。須俟精於醫學者之研究也。

(丙)病初起時。兩眼先起一種青藍之色。口流青沫。好嗅銅味。病劇時。則狂叫亂咬。狀甚猖獗。雖鐵鍊鐵盃鐵床等。嗅之無不滋滋有味。投以金銀湯。則安然沉睡。病者失為染此病者。多係商界中人物。或謂由於先天感受銅臭所致。果否。須俟精於醫學者之研究也。

(丁)病初起時。語無倫次。日以罵為事。病劇時。則終日如瘋狗狂吠。變亂黑白。顛倒是非。染此病者。食係讀書之人。或謂由於頭腦渾濁。心地糊塗所致。果否。須俟精於醫學者之研究也。

以上所述諸症。最易傳染。當今盛行於一時。若長此蔓延。世事何堪設想。巍巍神州。不乏良醫。苟肯大發慈悲。悉心療治。則庶乎可免病夫之機矣。(贈有正書券八角)

廣告

陰國新開長眠旅館廣告 (秋園)

啓者。自世界大通。競爭日烈。天荊地棘。居處艱難。凡欲覓一乾淨土。以作桃源避秦之計。故自陽國辛亥革命以來。一般達官貴人。均席捲巨資。移居青島上海等處。藉外人之卵翼。逐三窟之狡謀。計甚工。不免缺憾。遠如民國二年七月上海既遭兵劫。近如歐洲戰氛驟起。青島亦有居大不易之象。可見無論天涯地角。終難長治久安。惟敝國陰山四界。苦海廻環。向與外方隔絕。亦無政治風潮。本主人有見於此。特雇巧匠建造十八層深大陰房。以為諸君寓居之所。今將內容畧述如下。

(一)定名　取長夜安眠無驚無恐之意。故名曰長眠旅館。

(二)地址　在酆都城黃泉路轉角奈何橋西首。地點適中。如欲往森羅殿望鄉臺醒餘臺各處者。交通均極便利。

(三)風景　門對尖刀山。後臨血污池。開窗遠眺。寒氣迎人。夏間過內西方淒盛開。情風徐來。芬芳四溢。逃暑尤為相宜。較之上海夜花園固勝萬萬。更將左近之孟婆亭剝衣亭等一概重新修繕。以備諸君閒玩小憩。

(四)陳設　房屋黑暗。器具皆用冥式。夜間遍燃燐火。燈綠光四射。觸目爽心。可無長夜漫漫之感。其餘如定價之低廉。伺應之週到。飯菜之豐潔。種種特色。不勝枚舉。如蒙前清遺老。袈王貝子。以及守財巨賈。諸君惠臨敝館者。無不恪外歡迎。竭誠優待。聊答雅意。特此布陳。諸希公鑒。先行交易。擇吉開張。本主人胡桂常。(贈有正書券六角)

圍棋欄

周小松 授二子 林韻書

全四十

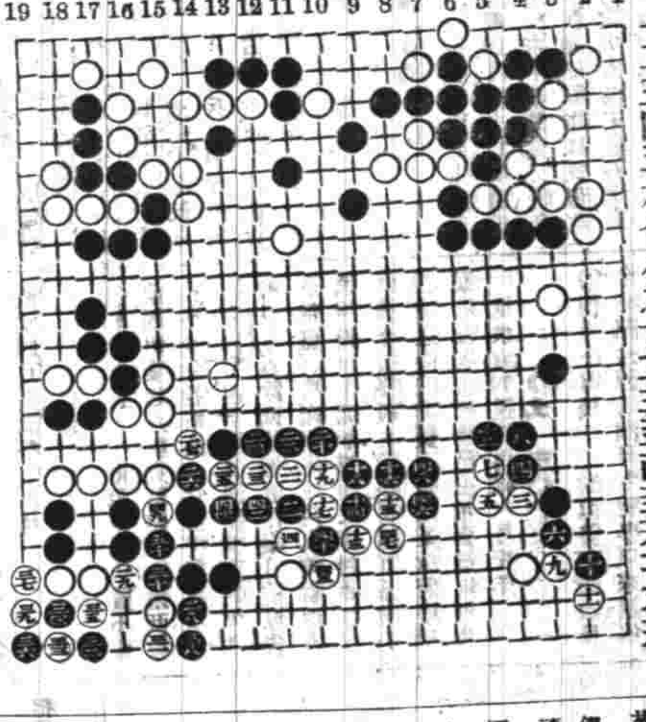

懸賞問題 第十三期

白先死生如何

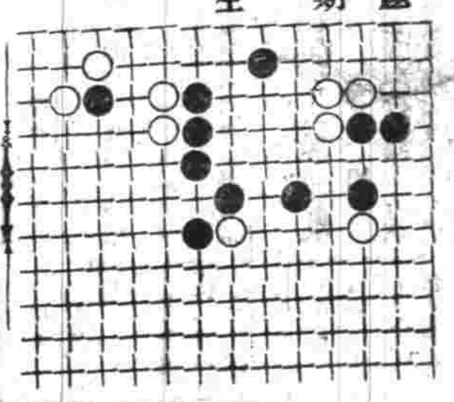

殘局紬奇

白先刧

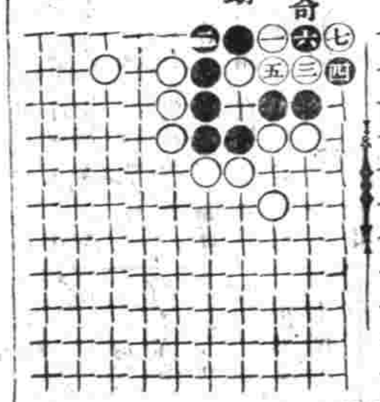

▲徵求殘譜告白　古譜未經刊行者。倘蒙藏家或見之。傳錄有如賜寄本報登錄。俾古人吉光片羽。得以藉之傳流。則非獨本報歡迎已也。

▲徵求讀者對局　本報特設讀者對局一欄。以便海內手談家收互相觀摩之益。如有時人對局。愜心貴當者。不問程度高低。如蒙錄示。本報當擇尤刊登。

本埠商務市況

金融

八月三十一日銀行洋價如左

英洋　開盤 七錢二分一厘八毫五　收盤 七錢二分一厘七毫半

銀拆　開盤 一錢　收盤 一錢

轉帳　一錢　掛牌 無市

標金　開盤 四百廿五兩一錢　收盤 四百十九兩二錢

匯票

昨八月三十一日仍為歐洲戰事風雲。各國金融停阻。各埠匯豐銀行九點三十分接香港轉電詳報。英國倫敦電匯又跌至二先令三辨士四分之一。合上海規銀一兩正。大條銀二十三辨士八分之七。各國匯水無正式之盤。不錄。

金市

八月三十一日收盤行情如左

現貨赤金　四百二十兩

足赤條金　四百二十六兩

沖金各赤　四百二十八兩

錢市

八月三十一日北市銀銅元小洋及銀拆錢市收盤行情如左

龍洋　七錢一分五厘五毫

英洋　七錢二分一厘七毫半

北洋　七錢一分五厘

小洋　六錢三分九厘

銀拆　一錢

銅元　一百八十八千二百文

錢市　一百五十千文

衣牌　一千三百五十文

洋找　七錢一分三厘

錢找　一千二百文

本洋　七錢二分

八開　一百十九文

小洋貼水　每角十六文

糧食

近日本埠米價漸見平疲。緣以到貨續旺故也。昨日滬南各種北幫白米價情又較前市每石降跌角許光景云。茲將開出各貨如左

周浦新粳　每石七元三角

北幫機白米　七元五角至七元一角

南幫機白米　七元四角至七元

常幫機白米　七元二角至六元七角

常幫河下白米　七元至六元五角

蘇同機白米　六元九角至六元五角

蘇同河下白米　六元七角至六元三角

泗涇機白米　七元三角至六元八角

角里機帶白米　七元二角至六元七角

松江高白米　七元[illegible]角至六元六角

周莊白米　六元八角至六元四角

新機洋秈米　七元至六元七角

新機杜子秈米　六元八角至六元五角

角里機秈米　六元六角至六元三角

平湖白秈米　六元三角至元

高新通元米　八元一角至七元七角

高機白陰元米　七元八角至七元四角

新小麥　五元五角至四元

油豆市

本埠生油豆油兩項將有一星期無銷場矣。昨日滬南油市亦不過銷去牛莊紅糧六百石。豆餅四百片。開出之價如左

牛莊紅糧(每石)　二兩二錢二分

沙河有篷餅每片　一兩一錢九分五

火油

本埠煤油市面漸步增昂。則以歐洲各國戰事關碍所致。茲將開出各種油價如左

老牌火油每箱　二兩六錢

虎牌火油　又　二兩四錢五分

蝠牌火油　又　二兩二錢六分

僧牌火油　又　二兩二錢六分

十字現油　又　二兩一錢六分

土市

昨日本埠土藥兩價如左

三冬公每箱　七千九百十兩

陳公　七千九百七十兩

新公　七千九百十兩

三冬喇　七千九百十兩

陳喇　七千九百十兩

新喇　七千九百十兩

(以上均係淨盤)

花衣

本埠各路花衣市面因歐洲戰爭影響。滬上客花市盤無正式之價。茲故不錄。惟通州火機軋花市上曾開價格如左

通州花衣　每担　十九兩

火機花衣　十八兩一錢

日本紗

東紗市面近日銷路不暢。茲將各牌紗價如左

十支藍魚紗　大包　一百零三兩二五

十支五子　又　一百零三兩二五

二十支日倘　又　一百零二兩

二十支蝠島　又　一百零二兩五錢

二十支漁翁　又　九十一兩

二十支雜什　又　九十二兩

本廠紗

本埠廠紗市面近因紗廠銷顧純各紗廠期紗已少開出。故各牌紗價升降無一定正式之盤。茲將大盤行情如左

十六支藍魚紗　大包　九十六兩五錢

十六支立馬　又　九十五兩五錢

十六支三馬　又　九十五兩

十六支蝠島　又　九十四兩

十六支雙鹿　又　九十四兩

十六支雙喜　又　九十一兩

十六支五福　又　九十二兩

十六支二喬　又　五十二兩五錢

十六支三圈　又　九十一兩二五

十六支蜂蝶　又　九十一兩

十六支逸子　又　八十九兩

十六支什牌　又　九十兩

十六支金象　又　九十一兩

十六支花蝶　又　九十五兩

十六支鳳面　又　九十六兩

十六支雙龍紗　大包　九十五兩

十六支雙虎　又　九十三兩

十六支雙象　又　九十二兩五錢

十六支脂虎　又　九十二兩五錢

十六支牧羊　又　九十三兩

十六支紅團龍　又　九十二兩七五

十六支丹鳳　又　九十二兩

十六支火車　又　九十三兩

十六支水月　又　九十四兩五錢

十六支月季　又　九十二兩

十六支日光　又　九十三兩

十六支天官　又　九十三兩

十六支聚寶盆　又　九十二兩

十六支雲鶴　又　九十一兩五錢

十六支雲龍　又　九十一兩五錢

十六支紅龍　又　九十二兩

十六支纖毛　又　九十一兩五錢

十六支三星　又　九十二兩

十六支人物紗　又　九十二兩七五

十四支雙龍紗　大包　九十二兩五錢

十四支雙虎　又　九十一兩

十四支雙象　又　九十兩

十四支脂虎　又　九十兩

十四支團龍　又　九十九兩

十四支丹鳳　又　九十一兩

十四支水月　又　八十九兩

十四支月季　又　九十一兩

十四支牧羊　又　無市

十四支天官　又　八十八兩

十四支聚寶盆　又　八十八兩

十四支雲龍　又　八十九兩

十四支雲鶴　又　八十九兩七五

十四支纖毛　又　八十八兩

十四支三星　又　九十兩

十四支人物紗　又　九十兩零七五錢

十二支雙龍　大包　九十兩

十二支雙虎　又　九十兩

十二支雙象　又　八十九兩

十二支紫團龍　又　八十八兩五錢

十二支丹鳳　又　八十七兩五錢

十二支月季　又　八十六兩

十二支天官　又　八十八兩

十二支聚寶盆　又　八十六兩五錢

十二支雲龍　又　八十六兩五錢

十二支雲鶴　又　八十六兩五錢

十二支纖毛　又　八十七兩

十二支三星　又　無市

十二支人物紗　又　八十一兩七五錢

十支雙虎　又　八十六兩

十支纖毛　又　八十三兩五錢

十支麒麟　又　八十四兩五錢

介紹篠崎醫院

上海虹口蓬路A B二十號

內科眼科 產科 婦人科 小兒科

內科小兒科

外科耳鼻咽喉科

研究科

院長 醫學博士 篠崎都香佐

醫學士 秋田五郎

醫學士 [illegible]

平等閣筆記

此書曾在時報按日登載　近以來此書者紛紛茲特

[illegible]　大洋四角